

## PROYECTO DE REPARACIÓN Y ADECUACIÓN DE SENDAS TURISTICAS EN VENTURADA

MUNICIPIO:	VENTURADA
PROPIEDAD:	AYUNTAMIENTO DE VENTURADA
PRESUPUESTO DE LICITACIÓN:	96.312,29 EUROS.
SERVICIOS TÉCNICOS:	JESÚS ESPINOSA LASTRA.
SITUACIÓN:	CAMINO DEL MONTE Y CAMINO DEL CANAL
PLAZO ESTIMADO DE EJECUCIÓN:	1 MES

# ÍNDICE

## 1.- MEMORIA

### 1.1.- MEMORIA BÁSICA

- 1.1.1.- Encargo y autor.
  - 1.1.1.1.- Encargo.
  - 1.1.1.2.- Autor.
- 1.1.2.- Situación, emplazamiento y antecedentes
  - 1.1.2.1.- Situación.
  - 1.1.2.2 Antecedentes.
- 1.1.2.- Programa de necesidades. Objeto del proyecto.
  - 1.1.2.1.- Viabilidad.
  - 1.1.2.2.- Necesidad.
  - 1.1.2.3.- Carácter agrario.
  - 1.1.2.2.- Calculo estimativo de personas ocupadas.
- 1.1.4.- Condiciones Técnicas especiales.
- 1.1.5.- Afectación de los terrenos.
- 1.1.6.- Solución adoptada. Justificación.
- 1.1.7.- Materiales empleados. Unidades de obra empleadas.
- 1.1.8.- Estudio geotécnico.
- 1.1.9.- Presupuesto.
- 1.1.10.- Presupuesto de mantenimiento.

### 1.2.- ANEJOS A LA MEMORIA

- 1.2.1.- Especificación de obra completa
- 1.2.2.- Clasificación del tipo de obra.
- 1.2.3.- Clasificación del contratista.
- 1.2.4.- Procedimiento y forma de adjudicación del contrato de obras.
- 1.2.5.- Plan de obra, programa de trabajo y plazo de ejecución.
- 1.2.6.- Plazo de Garantía.
- 1.2.7.- Revisión de precios.
- 1.2.8.- Niveles de control exigidos, control de calidad.
- 1.2.9.- Seguridad y señalización.
- 1.2.10.- Programa de trabajo.
- 1.2.11.- Normativa de obligado cumplimiento.
- 1.2.12.- Estudio de seguridad y salud.
- 1.2.13.- Estudio de gestión de residuos.
- 1.2.14.- Control de Calidad
- 1.2.15.- Diagrama de tiempos-actividades Gantt

- 2.- PLIEGO DE CONDICIONES
- 3.- MEDICIONES Y PRESUPUESTO
- CUADROS DE PRECIOS
- MEDICIONES Y PRESUPUESTO
- HOJA RESUMEN DE PRESUPUESTO

# 1.- MEMORIA

## 1.- MEMORIA

1.1.-MEMORIA BÁSICA

1.2.-ANEJOS A LA MEMORIA

## **1.1.- MEMORIA BÁSICA**

### **1.1.- MEMORIA BÁSICA**

- 1.1.1.- Encargo y autor.
  - 1.1.1.1.- Encargo.
  - 1.1.1.2.- Autor.
- 1.1.2.- Situación, emplazamiento y antecedentes
  - 1.1.2.1.- Situación.
  - 1.1.2.2 Antecedentes.
  - 1.1.2.- Programa de necesidades. Objeto del proyecto.
    - 1.1.2.1.- Viabilidad.
    - 1.1.2.2.- Necesidad.
    - 1.1.2.3.- Carácter agrario.
    - 1.1.2.2.- Calculo estimativo de personas ocupadas.
  - 1.1.4.- Condiciones Técnicas especiales.
  - 1.1.5.- Afectación de los terrenos.
  - 1.1.6.- Solución adoptada. Justificación.
  - 1.1.7.- Materiales empleados. Unidades de obra empleadas.
  - 1.1.8.- Estudio geotécnico.
  - 1.1.9.- Presupuesto.
  - 1.1.10.- Presupuesto de mantenimiento.

**1.1.- MEMORIA BÁSICA**

**1.1.1.- ENCARGO Y AUTOR.**

**1.1.1.1.- ENCARGO.**

El presente proyecto es un encargo del Ilustrísimo Ayuntamiento de VENTURADA, para la adecuación de dos sendas peatonales existentes de el término municipal de VENTURADA.

**1.1.1.2.- AUTOR.**

La redacción del presente proyecto ha sido encargada a los Servicios Técnicos Municipales representados por el técnico facultativo D. Jesús Espinosa Lastra.

**1.1.2.- SITUACIÓN, EMPLAZAMIENTO Y ANTECEDENTES**

**1.1.2.1.- SITUACIÓN.**

En el término municipal de VENTURADA, tratándose de dos sendas existentes en los caminos denominados camino del Canal y camino del Monte

**1.1.2.2 ANTECEDENTES.**

Esta zona se encuentra con los pavimentos deteriorados por el paso del tiempo, uso del ganado y deterioro por el uso.

**1.1.2.- PROGRAMA DE NECESIDADES. OBJETO DEL PROYECTO.**

Como programa de necesidades se establece la necesidad de adecuación de los caminos y sendas existentes para su transformación en senda turística.

**1.1.2.1.- VIABILIDAD.**

El presente proyecto se establece viable ya que su costo es relativamente reducido para el uso que se pretende de tipo peatonal y/o bicicletas..

**1.1.2.2.- NECESIDAD.**

Como programa de necesidades se establece la necesidad de reparación de los pavimentos deteriorados por el uso durante años considerándose necesario mejorar el pavimento, también se considera IMPRESCINDIBLE, la conservación y mejora del caz existente con una doble misión, la primera sería permitir que el camino desagüe en casos de lluvia hacia el caz para así no deteriorar el camino.

**1.1.2.3.- CARÁCTER TURISTICO.**

El carácter turístico es el motivo de reparación de los caminos citados, para lo que prevé necesario la señalización e información de las sendas .

**1.1.2.2.- CALCULO ESTIMADO DE PERSONAS OCUPADAS.**

PRESUPUESTO DE LICITACIÓN: (PL)	(A) PL	96.312,29 €
P.E.M. = PL/1,21/1,19	(B) PL/1,21/1,19	66.888,18 €
NUMERO MEDIO DE JORNADAS/MES	(C) N° J/MES	20 JORNADAS
PRECIO MEDIO DE OPERARIO POR JORNADA	(D) €	120 €/JORNADA
PORCENTAJE DE MANO DE OBRA S/P.E.M. 50 %	(E) B*50/100	33.444,09 €
PRECIO POR OPERARIO AL MES	(F) C*D	2400 €/MES

NÚMERO OPERARIOS ESTIMADOS:	E/F	13,94 €
PLAZO DE EJECUCIÓN		1 MES

#### 1.1.4.- CONDICIONES TÉCNICAS ESPECIALES.

No existen condiciones técnicas especiales dignas de relevancia.

#### 1.1.5.- AFECTACIÓN DE LOS TERRENOS Y SUPERFICIE DE ACTUACIÓN.

Los suelos afectados son de propiedad pública, con lo cual no se hace necesaria la petición de ningún permiso especial.

**LONGITUD DEL CAMINO DEL CANAL:** 3.300,00 m.  
**SUPERFICIE DE ACTUACIÓN:** 10.000,00 m2.

**LONGITUD DEL CAMINO DEL MONTE:** 2.440,00 m.  
**LONGITUD TRAMO ESTRECHO:** 840,00 m.  
**SUPERFICIE DE ACTUACIÓN:** 8.580,00 m2.

#### 1.1.6.- SOLUCIÓN ADOPTADA. JUSTIFICACIÓN.

La solución adoptada en el presente proyecto tiene en cuenta tanto la inversión posible, como las necesidades de esta urbanización para el cumplimiento de la ley de acuerdo a los parámetros mínimos. Se tiene la precaución de no emplear materiales gravosos debido a la inversión propuesta.

CAMINO DEL CANAL UNE VENTURADA Y REDUEÑA A TRAVES DE UNA SENDA YA EJECUTADA POR REDUEÑA QUEDANDO ESTE TRAMO DE 3,300 KM.

La solución que se propone está dividida en tres zonas diferenciadas:

- ZONA A: Pavimentación con capa una de zahorras naturales, con caída hacia cuneta lateral, esta zona tiene una longitud de 950,00 ml. Y una anchura media de 3 metros de camino, y va desde el inicio del camino hasta el puente bajo la carretera, se corresponde con una zona ancha del camino y por lo tanto el drenaje puede hacerse a través de cuneta lateral. La formación de la cunetas es una excavación de esta cuneta que se supone un 95 % en tierras y un 5 en rocas que se corresponden con las partidas 1.02 y 1.03 incluida en estas partidas el refino de la cuneta con acabado natural.
- ZONA B: Pavimentación con capa una de zahorras naturales, con caída hacia cuneta lateral, esta zona tiene una longitud de 1070,00 ml. Y una anchura media de 3 metros de camino, y va desde el inicio del camino hasta el puente bajo la carretera, se corresponde con una zona ancha del camino y por lo tanto el drenaje puede hacerse a través de cuneta lateral. La formación de la cunetas es una excavación de esta cuneta que se supone un 95 % en tierras y un 5 en rocas que se corresponden con las partidas 1.02 y 1.03 incluida en estas partidas el refino de la cuneta con acabado natural
- ZONA C: No necesita mejora de pavimentación, tiene una longitud de 1080 ml. Y una anchura media de 3 metros de camino, y va desde puente bajo la A-1 hasta el límite del término municipal, se une con una senda ejecutada con anterioridad por la localidad de Redueña y que se continúa hasta venturada, el drenaje existe pero está abandonado por lo que únicamente este tramo solo se debe limpiar y señalizar

CAMINO DEL MONTE UNE EL CASCO DE LA LOCALIDAD CON EL NÚCLEO DE LOS COTOS DE MONTERREY.

- ZONA D: Pavimentación con capa de zahorras naturales, ya que el firme es bueno y se estima que no es necesaria la aportación y relleno con zahorras artificiales, el drenaje del camino está hecho con cuneta lateral, tiene una longitud de 2440 ml. Y una anchura media de 3 metros.
- ZONA E: Pavimentación con capa de zahorras naturales, ya que el firme es bueno y se estima que no es necesaria la aportación y relleno con zahorras artificiales, el drenaje del camino está hecho con cuneta lateral, tiene una longitud de 840 ml. Y una anchura media de 1,50 metros.

#### 1.1.7.- MATERIALES EMPLEADOS. UNIDADES DE OBRA EMPLEADAS.

Según presupuesto

#### 1.1.8.- ESTUDIO GEOTÉCNICO.

Debido al tipo de obra y a la entidad de la misma, no se ha creído necesario un estudio geotécnico, previo a la realización de los trabajos ya que solo afectan a obras de urbanización.

**1.1.9.- PRESUPUESTO.**

El presupuesto de licitación asciende a la cantidad de 96.312,29 Euros

**1.1.10.- PRESUPUESTO DE MANTENIMIENTO.**

No se precisa un presupuesto especial para mantenimiento, debido a que la zona será atendida con cargo a los presupuestos del Ayuntamiento y con el personal habitualmente dedicado a ello.

**1.1.11.- ESTUDIO BÁSICO DE SEGURIDAD Y SALUD**

No se precisa Estudio de seguridad y salud por lo que se inserta un Estudio Básico de Seguridad y Salud medidas que deberán ser incluida por cuenta del contratista incluidas en los gastos generales del proyecto.

Se estima que el porcentaje de seguridad y salud procedente de las partidas del presupuesto corresponde al 2 % del valor del precio de la partida.

VENTURADA a 11 de SEPTIEMBRE 2.012.

<b>El redactor del Proyecto</b>	<b>La propiedad</b>
El Arquitecto Técnico Fdo: Jesús Espinosa Lastra	El alcalde-presidente.



## **1.2.-ANEJOS A LA MEMORIA**

### 1.2.-ANEJOS A LA MEMORIA

- 1.2.1.- Especificación de obra completa
- 1.2.2.- Clasificación del tipo de obra.
- 1.2.3.- Clasificación del contratista.
- 1.2.4.- Procedimiento y forma de adjudicación del contrato de obras.
- 1.2.5.- Plan de obra, programa de trabajo y plazo de ejecución.
- 1.2.6.- Plazo de Garantía.
- 1.2.7.- Revisión de precios.
- 1.2.8.- Niveles de control exigidos, control de calidad.
- 1.2.9.- Seguridad y señalización.
- 1.2.10.- Programa de trabajo.
- 1.2.11.- Normativa de obligado cumplimiento.
- 1.2.12.- Estudio de seguridad y salud.
- 1.2.13.- Estudio de gestión de residuos.
- 1.2.14.- Control de Calidad
- 1.2.15.- Diagrama de tiempos-actividades Gantt

## 1.2.- ANEJOS A LA MEMORIA

### 1.2.1.- ESPECIFICACIÓN DE OBRA COMPLETA

El presente proyecto se refiere a una OBRA COMPLETA de acuerdo con lo preceptuado en el artículo 86 del R.D.L. 3/2011 de 14 de noviembre, por el que se aprueba el Texto Refundido de la Ley de Contratos del Sector Público.

#### **Artículo 86. Objeto del contrato.**

1. El objeto de los contratos del sector público deberá ser determinado.
2. No podrá fraccionarse un contrato con la finalidad de disminuir la cuantía del mismo y eludir así los requisitos de publicidad o los relativos al procedimiento de adjudicación que correspondan.
3. Cuando el objeto del contrato admita fraccionamiento y así se justifique debidamente en el expediente, podrá preverse la realización independiente de cada una de sus partes mediante su división en lotes, siempre que éstos sean susceptibles de utilización o aprovechamiento separado y constituyan una unidad funcional, o así lo exija la naturaleza del objeto.

Asimismo podrán contratarse separadamente prestaciones diferenciadas dirigidas a integrarse en una obra, tal y como ésta es definida en el artículo 6, cuando dichas prestaciones gocen de una sustantividad propia que permita una ejecución separada, por tener que ser realizadas por empresas que cuenten con una determinada habilitación.

En los casos previstos en los párrafos anteriores, las normas procedimentales y de publicidad que deben aplicarse en la adjudicación de cada lote o prestación diferenciada se determinarán en función del valor acumulado del conjunto, salvo lo dispuesto en los artículos 14.2, 15.2 y 16.2.

### 1.2.2.- CLASIFICACIÓN DEL TIPO DE OBRA.

De acuerdo con el artículo 106 de R.D.L. 3/2011 de 14 de noviembre, por el que se aprueba el Texto Refundido de la Ley de Contratos del Sector Público, las obras cabe clasificarlas como de **PRIMER ESTABLECIMIENTO**.

#### **Artículo 122. Clasificación de las obras.**

1. A los efectos de elaboración de los proyectos se clasificarán las obras, según su objeto y naturaleza, en los grupos siguientes:
  - a) Obras de primer establecimiento, reforma o gran reparación.
  - b) Obras de reparación simple, restauración o rehabilitación.
  - c) Obras de conservación y mantenimiento.
  - d) Obras de demolición.
2. Son obras de primer establecimiento las que dan lugar a la creación de un bien inmueble.
3. El concepto general de reforma abarca el conjunto de obras de ampliación, mejora, modernización, adaptación, adecuación o refuerzo de un bien inmueble ya existente.
4. Se consideran como obras de reparación las necesarias para enmendar un menoscabo producido en un bien inmueble por causas fortuitas o accidentales. Cuando afecten fundamentalmente a la estructura resistente tendrán la calificación de gran reparación y, en caso contrario, de reparación simple.
5. Si el menoscabo se produce en el tiempo por el natural uso del bien, las obras necesarias para su enmienda tendrán el carácter de conservación. Las obras de mantenimiento tendrán el mismo carácter que las de conservación.
6. Son obras de restauración aquellas que tienen por objeto reparar una construcción conservando su estética, respetando su valor histórico y manteniendo su funcionalidad.
7. Son obras de rehabilitación aquellas que tienen por objeto reparar una construcción conservando su estética, respetando su valor histórico y dotándola de una nueva funcionalidad que sea compatible con los elementos y valores originales del inmueble.
8. Son obras de demolición las que tengan por objeto el derribo o la destrucción de un bien inmueble.

### 1.2.3.- CLASIFICACIÓN DEL CONTRATISTA.

De acuerdo con lo especificado en el artículo 65 R.D.L. 3/2011 de 14 de noviembre, por el que se aprueba el Texto Refundido de la Ley de Contratos del Sector Público, no se estima necesario la clasificación del contratista por tratarse de un presupuesto inferior a 350.000 EUROS .

#### **Artículo 65. Exigencia de clasificación.**

1. Para contratar con las Administraciones Públicas la ejecución de contratos de obras cuyo valor estimado sea igual o superior a 350.000 euros, o de contratos de servicios cuyo valor estimado sea igual o superior a 120.000 euros, será requisito indispensable que el empresario se encuentre

debidamente clasificado. Sin embargo, no será necesaria clasificación para celebrar contratos de servicios comprendidos en las categorías 6, 8, 21, 26 y 27 del Anexo II.

En el caso de que una parte de la prestación objeto del contrato tenga que ser realizada por empresas especializadas que cuenten con una determinada habilitación o autorización profesional, la clasificación en el grupo correspondiente a esa especialización, en caso de ser exigida, podrá suplirse por el compromiso del empresario de subcontratar la ejecución de esta porción con otros empresarios que dispongan de la habilitación y, en su caso, clasificación necesarias, siempre que el importe de la parte que debe ser ejecutada por éstos no exceda del 50 por 100 del precio del contrato.

2. La clasificación será exigible igualmente al cesionario de un contrato en el caso en que hubiese sido requerida al cedente.

3. Por Real Decreto podrá exceptuarse la necesidad de clasificación para determinados tipos de contratos de obras y de servicios en los que este requisito sea exigible o acordar su exigencia para tipos de contratos de obras y servicios en los que no lo sea, teniendo en cuenta las circunstancias especiales concurrentes en los mismos.

4. Cuando no haya concurrido ninguna empresa clasificada en un procedimiento de adjudicación de un contrato para el que se requiera clasificación, el órgano de contratación podrá excluir la necesidad de cumplir este requisito en el siguiente procedimiento que se convoque para la adjudicación del mismo contrato, precisando en el pliego de cláusulas y en el anuncio, en su caso, los medios de acreditación de la solvencia que deban ser utilizados de entre los especificados en los artículos 75, 76 y 78.

5. Las entidades del sector público que no tengan el carácter de Administración Pública podrán exigir una determinada clasificación a los licitadores para definir las condiciones de solvencia requeridas para celebrar el correspondiente contrato.

#### 1.2.4.- PROCEDIMIENTO Y FORMA DE ADJUDICACIÓN DEL CONTRATO DE OBRAS.

EL PROCEDIMIENTO DE ADJUDICACIÓN ES: **PROCEDIMIENTO NEGOCIADO** (Por ser un contrato de obra con precio de licitación inferior a 200.000,00 € según artículo 177 del R.D.L. 3/2011 de 14 de noviembre, por el que se aprueba el Texto Refundido de la Ley de Contratos del Sector Público.

#### **Sección 4.ª Procedimiento negociado** **Artículo 169. Caracterización.**

1. En el procedimiento negociado la adjudicación recaerá en el licitador justificadamente elegido por el órgano de contratación, tras efectuar consultas con diversos candidatos y negociar las condiciones del contrato con uno o varios de ellos.

2. El procedimiento negociado será objeto de publicidad previa en los casos previstos en el artículo 177, en los que será posible la presentación de ofertas en concurrencia por cualquier empresario interesado. En los restantes supuestos, no será necesario dar publicidad al procedimiento, asegurándose la concurrencia mediante el cumplimiento de lo previsto en el artículo 178.1.

#### **Subsección 1.ª Supuestos de aplicación**

##### **Artículo 170. Supuestos generales.**

En los términos que se establecen para cada tipo de contrato en los artículos siguientes, los contratos que celebren las Administraciones Públicas podrán adjudicarse mediante procedimiento negociado en los siguientes casos:

- a) Cuando las proposiciones u ofertas económicas en los procedimientos abiertos, restringidos o de diálogo competitivo seguidos previamente sean irregulares o inaceptables por haberse presentado por empresarios carentes de aptitud, por incumplimiento en las ofertas de las obligaciones legales relativas a la fiscalidad, protección del medio ambiente y condiciones de trabajo a que se refiere el artículo 119, por infringir las condiciones para la presentación de variantes o mejoras, o por incluir valores anormales o desproporcionados, siempre que no se modifiquen sustancialmente las condiciones originales del contrato.
- b) En casos excepcionales, cuando se trate de contratos en los que, por razón de sus características o de los riesgos que entrañen, no pueda determinarse previamente el precio global.
- c) Cuando, tras haberse seguido un procedimiento abierto o restringido, no se haya presentado ninguna oferta o candidatura, o las ofertas no sean adecuadas, siempre que las condiciones iniciales del contrato no se modifiquen sustancialmente. Tratándose de contratos sujetos a regulación armonizada, se remitirá un informe a la Comisión de la Unión Europea, si ésta así lo solicita.
- d) Cuando, por razones técnicas o artísticas o por motivos relacionados con la protección de derechos de exclusiva el contrato sólo pueda encomendarse a un empresario determinado.

- e) Cuando una imperiosa urgencia, resultante de acontecimientos imprevisibles para el órgano de contratación y no imputables al mismo, demande una pronta ejecución del contrato que no pueda lograrse mediante la aplicación de la tramitación de urgencia regulada en el artículo 112.
- f) Cuando el contrato haya sido declarado secreto o reservado, o cuando su ejecución deba ir acompañada de medidas de seguridad especiales conforme a la legislación vigente, o cuando lo exija la protección de los intereses esenciales de la seguridad del Estado y así se haya declarado de conformidad con lo previsto en el artículo 13.2.d).
- g) Cuando se trate de contratos incluidos en el ámbito del artículo 346 del Tratado de Funcionamiento de la Unión Europea.

**Artículo 171. Contratos de obras.**

Además de en los casos previstos en el artículo 170, los contratos de obras podrán adjudicarse por procedimiento negociado en los siguientes supuestos:

- a) Cuando las obras se realicen únicamente con fines de investigación, experimentación o perfeccionamiento y no con objeto de obtener una rentabilidad o de cubrir los costes de investigación o de desarrollo.
- b) Cuando se trate de obras complementarias que no figuren en el proyecto ni en el contrato, o en el proyecto de concesión y su contrato inicial, pero que debido a una circunstancia que no pudiera haberse previsto por un poder adjudicador diligente pasen a ser necesarias para ejecutar la obra tal y como estaba descrita en el proyecto o en el contrato sin modificarla, y cuya ejecución se confíe al contratista de la obra principal o al concesionario de la obra pública de acuerdo con los precios que rijan para el contrato primitivo o que, en su caso, se fijen contradictoriamente, siempre que las obras no puedan separarse técnica o económicamente del contrato primitivo sin causar grandes inconvenientes al órgano de contratación o que, aunque resulten separables, sean estrictamente necesarias para su perfeccionamiento, y que el importe acumulado de las obras complementarias no supere el 50 por ciento del importe primitivo del contrato.
- c) Cuando las obras consistan en la repetición de otras similares adjudicadas por procedimiento abierto o restringido al mismo contratista por el órgano de contratación, siempre que se ajusten a un proyecto base que haya sido objeto del contrato inicial adjudicado por dichos procedimientos, que la posibilidad de hacer uso de este procedimiento esté indicada en el anuncio de licitación del contrato inicial y que el importe de las nuevas obras se haya computado al fijar la cuantía total del contrato. Únicamente se podrá recurrir a este procedimiento durante un período de tres años, a partir de la formalización del contrato inicial.
- d) En todo caso, cuando su valor estimado sea inferior a un millón de euros.

**Artículo 177. Anuncio de licitación y presentación de solicitudes de participación.**

1. Cuando se acuda al procedimiento negociado por concurrir las circunstancias previstas en las letras a) y b) del artículo 170, en la letra a) del artículo 171, o en la letra a) del artículo 174, el órgano de contratación deberá publicar un anuncio de licitación en la forma prevista en el artículo 142. Podrá prescindirse de la publicación del anuncio cuando se acuda al procedimiento negociado por haberse presentado ofertas irregulares o inaceptables en los procedimientos antecedentes, siempre que en la negociación se incluya a todos los licitadores que en el procedimiento abierto o restringido, o en el procedimiento de diálogo competitivo seguido con anterioridad hubiesen presentado ofertas conformes con los requisitos formales exigidos, y sólo a ellos.
2. Igualmente, en los contratos no sujetos a regulación armonizada que puedan adjudicarse por procedimiento negociado por ser su cuantía inferior a la indicada en los artículos 171, letra d), 172, letra b), 173, letra f), 174, letra e) y 175, deberán publicarse anuncios conforme a lo previsto en el artículo 142 cuando su valor estimado sea superior a 200.000 euros, si se trata de contratos de obras, o a 60.000 euros, cuando se trate de otros contratos.
3. Serán de aplicación al procedimiento negociado, en los casos en que se proceda a la publicación de anuncios de licitación, las normas contenidas en los artículos 163 a 166, ambos inclusive. No obstante, en caso de que se decida limitar el número de empresas a las que se invitará a negociar, deberá tenerse en cuenta lo señalado en el apartado 1 del artículo siguiente.

**1.2.5.- PLAN DE OBRA, PROGRAMA DE TRABAJO Y PLAZO DE EJECUCIÓN.**

De acuerdo con lo establecido en el artículo 123 del R.D.L. 3/2011 de 14 de noviembre, por el que se aprueba el Texto Refundido de la Ley de Contratos del Sector Público, se fija un plazo inicial de **UN MES**.

**Artículo 123. Contenido de los proyectos y responsabilidad derivada de su elaboración.**

1. Los proyectos de obras deberán comprender, al menos:

- a) Una memoria en la que se describa el objeto de las obras, que recogerá los antecedentes y situación previa a las mismas, las necesidades a satisfacer y la justificación de la solución adoptada, detallándose los factores de todo orden a tener en cuenta.
- b) Los planos de conjunto y de detalle necesarios para que la obra quede perfectamente definida, así como los que delimiten la ocupación de terrenos y la restitución de servidumbres y demás derechos reales, en su caso, y servicios afectados por su ejecución.
- c) El pliego de prescripciones técnicas particulares, donde se hará la descripción de las obras y se regulará su ejecución, con expresión de la forma en que ésta se llevará a cabo, las obligaciones de orden técnico que correspondan al contratista, y la manera en que se llevará a cabo la medición de las unidades ejecutadas y el control de calidad de los materiales empleados y del proceso de ejecución.
- d) Un presupuesto, integrado o no por varios parciales, con expresión de los precios unitarios y de los descompuestos, en su caso, estado de mediciones y los detalles precisos para su valoración.
- e) Un programa de desarrollo de los trabajos o plan de obra de carácter indicativo, con previsión, en su caso, del tiempo y coste.
- f) Las referencias de todo tipo en que se fundamentará el replanteo de la obra.
- g) El estudio de seguridad y salud o, en su caso, el estudio básico de seguridad y salud, en los términos previstos en las normas de seguridad y salud en las obras.
- h) Cuanta documentación venga prevista en normas de carácter legal o reglamentario.

2. No obstante, para los proyectos de obras de primer establecimiento, reforma o gran reparación inferiores a 350.000 euros, y para los restantes proyectos enumerados en el artículo anterior, se podrá simplificar, refundir o incluso suprimir, alguno o algunos de los documentos anteriores en la forma que en las normas de desarrollo de esta Ley se determine, siempre que la documentación resultante sea suficiente para definir, valorar y ejecutar las obras que comprenda. No obstante, sólo podrá prescindirse de la documentación indicada en la letra g) del apartado anterior en los casos en que así esté previsto en la normativa específica que la regula.

3. Salvo que ello resulte incompatible con la naturaleza de la obra, el proyecto deberá incluir un estudio geotécnico de los terrenos sobre los que ésta se va a ejecutar, así como los informes y estudios previos necesarios para la mejor determinación del objeto del contrato.

4. Cuando la elaboración del proyecto haya sido contratada íntegramente por la Administración, el autor o autores del mismo incurrirán en responsabilidad en los términos establecidos en los artículos 310 a 312. En el supuesto de que la prestación se llevara a cabo en colaboración con la Administración y bajo su supervisión, las responsabilidades se limitarán al ámbito de la colaboración.

5. Los proyectos deberán sujetarse a las instrucciones técnicas que sean de obligado cumplimiento.

#### 1.2.6.- PLAZO DE GARANTÍA.

Se establece un plazo de garantía de UN AÑO, de acuerdo a lo preceptuado en el artículo 222 del R.D.L. 3/2011 de 14 de noviembre, por el que se aprueba el Texto Refundido de la Ley de Contratos del Sector Público.

#### **Artículo 222. Cumplimiento de los contratos y recepción de la prestación.**

1. El contrato se entenderá cumplido por el contratista cuando éste haya realizado, de acuerdo con los términos del mismo y a satisfacción de la Administración, la totalidad de la prestación.

2. En todo caso, su constatación exigirá por parte de la Administración un acto formal y positivo de recepción o conformidad dentro del mes siguiente a la entrega o realización del objeto del contrato, o en el plazo que se determine en el pliego de cláusulas administrativas particulares por razón de sus características. A la Intervención de la Administración correspondiente le será comunicado, cuando ello sea preceptivo, la fecha y lugar del acto, para su eventual asistencia en ejercicio de sus funciones de comprobación de la inversión.

3. En los contratos se fijará un plazo de garantía a contar de la fecha de recepción o conformidad, transcurrido el cual sin objeciones por parte de la Administración, salvo los supuestos en que se establezca otro plazo en esta Ley o en otras normas, quedará extinguida la responsabilidad del contratista. Se exceptúan del plazo de garantía aquellos contratos en que por su naturaleza o características no resulte necesario, lo que deberá justificarse debidamente en el expediente de contratación, consignándolo expresamente en el pliego.

4. Excepto en los contratos de obras, que se regirán por lo dispuesto en el artículo 235, dentro del plazo de un mes, a contar desde la fecha del acta de recepción o conformidad, deberá acordarse y ser notificada al contratista la liquidación correspondiente del contrato y abonársele, en su caso, el saldo resultante. Si se produjera demora en el pago del saldo de liquidación, el contratista tendrá derecho a percibir los intereses de demora y la indemnización por los costes de cobro en los términos previstos en la Ley 3/2004, de 29 de diciembre, por la que se establecen medidas de lucha contra la morosidad en las operaciones comerciales.

### 1.2.7.- REVISIÓN DE PRECIOS.

Teniendo en cuenta que las características de las obras de ejecución del presente proyecto, y los materiales que integran las mismas son de empleo corriente y precio estable, así como el reducido plazo de ejecución de proyecto. No se considera oportuno contemplar la revisión de precios.

### 1.2.8.- NIVELES DE CONTROL EXIGIDOS, CONTROL DE CALIDAD.

Los niveles de control exigidos y el control de calidad, serán los contemplados en los Pliegos Generales y Particulares de Condiciones Técnicas que se ajustan al proyecto, así como las memorias complementarias.

Se deberá dedicar una cantidad del 1% del presupuesto al control de calidad por cuenta del contratista.

### 1.2.9.- SEGURIDAD Y SEÑALIZACIÓN.

Las medidas de seguridad y señalización que se aplicarán en la ejecución de las obras de presente proyecto, serán las especificadas en los Pliegos Generales y Particulares de Condiciones Técnicas que se incluyen en el proyecto, así como la normativa vigente a efectos de seguridad e higiene.

### 1.2.10.- PROGRAMA DE TRABAJO.

De acuerdo con lo establecido en el artículo 107.2 la Ley 30/2007 de Contratos Sector público, se no se considera necesaria la redacción de programa de trabajo si bien el plazo de ejecución es pequeño.

#### **Artículo 123. Contenido de los proyectos y responsabilidad derivada de su elaboración.**

1. Los proyectos de obras deberán comprender, al menos:

- a) Una memoria en la que se describa el objeto de las obras, que recogerá los antecedentes y situación previa a las mismas, las necesidades a satisfacer y la justificación de la solución adoptada, detallándose los factores de todo orden a tener en cuenta.
- b) Los planos de conjunto y de detalle necesarios para que la obra quede perfectamente definida, así como los que delimiten la ocupación de terrenos y la restitución de servidumbres y demás derechos reales, en su caso, y servicios afectados por su ejecución.
- c) El pliego de prescripciones técnicas particulares, donde se hará la descripción de las obras y se regulará su ejecución, con expresión de la forma en que ésta se llevará a cabo, las obligaciones de orden técnico que correspondan al contratista, y la manera en que se llevará a cabo la medición de las unidades ejecutadas y el control de calidad de los materiales empleados y del proceso de ejecución.
- d) Un presupuesto, integrado o no por varios parciales, con expresión de los precios unitarios y de los descompuestos, en su caso, estado de mediciones y los detalles precisos para su valoración.
- e) Un programa de desarrollo de los trabajos o plan de obra de carácter indicativo, con previsión, en su caso, del tiempo y coste.
- f) Las referencias de todo tipo en que se fundamentará el replanteo de la obra.
- g) El estudio de seguridad y salud o, en su caso, el estudio básico de seguridad y salud, en los términos previstos en las normas de seguridad y salud en las obras.
- h) Cuanta documentación venga prevista en normas de carácter legal o reglamentario.

2. No obstante, para los proyectos de obras de primer establecimiento, reforma o gran reparación inferiores a 350.000 euros, y para los restantes proyectos enumerados en el artículo anterior, se podrá simplificar, refundir o incluso suprimir, alguno o algunos de los documentos anteriores en la forma que en las normas de desarrollo de esta Ley se determine, siempre que la documentación resultante sea suficiente para definir, valorar y ejecutar las obras que comprenda. No obstante, sólo podrá prescindirse de la documentación indicada en la letra g) del apartado anterior en los casos en que así esté previsto en la normativa específica que la regula.

3. Salvo que ello resulte incompatible con la naturaleza de la obra, el proyecto deberá incluir un estudio geotécnico de los terrenos sobre los que ésta se va a ejecutar, así como los informes y estudios previos necesarios para la mejor determinación del objeto del contrato.

4. Cuando la elaboración del proyecto haya sido contratada íntegramente por la Administración, el autor o autores del mismo incurrirán en responsabilidad en los términos establecidos en los artículos 310 a 312. En el supuesto de que la prestación se llevara a cabo en colaboración con la Administración y bajo su supervisión, las responsabilidades se limitarán al ámbito de la colaboración.

5. Los proyectos deberán sujetarse a las instrucciones técnicas que sean de obligado cumplimiento.

### 1.2.11.- NORMATIVA DE OBLIGADO CUMPLIMIENTO.

En la redacción del presente proyecto y en la ejecución de las obras a que éste se refiere, se consideran como normas de obligado cumplimiento las que puedan ser de aplicación a las distintas unidades de obras dictadas por la Presidencia del

Gobierno, Ministerio de la Vivienda, hoy Ministerio de Fomento, así como la Normativa vigente sobre seguridad e higiene en el trabajo, de cuyo conocimiento y estricto cumplimiento está obligado el contratista ejecutor de las obras.

VENTURADA a 11 de SEPTIEMBRE 2.012.

**El redactor del Proyecto**

El Arquitecto Técnico  
Fdo: Jesús Espinosa Lastra

**La propiedad**

El alcalde-presidente.

## **1.2.12.-ESTUDIO BASICO DE SEGURIDAD Y SALUD**

### 1.2.12.1.- ANTECEDENTES Y DATOS GENERALES.

- 1.1.- Objeto y autor del Estudio Básico de Seguridad y Salud.
- 1.2.- Proyecto al que se refiere.
- 1.1.2.12.- Descripción del emplazamiento y la obra.
- 1.4.- Instalaciones provisionales y asistencia sanitaria.
- 1.5.- Maquinaria de obra.
- 1.6.- Medios auxiliares.

### 1.2.12.2.- RIESGOS LABORALES EVITABLES COMPLETAMENTE.

Identificación de los riesgos laborales que van a ser totalmente evitados.  
Medidas técnicas que deben adoptarse para evitar tales riesgos.

### 1.2.12.1.2.12.- RIESGOS LABORALES NO ELIMINABLES COMPLETAMENTE.

Relación de los riesgos laborales que van a estar presentes en la obra.  
Medidas preventivas y protecciones técnicas que deben adoptarse para su control y reducción.  
Medidas alternativas y su evaluación.

### 1.2.12.4.- RIESGOS LABORALES ESPECIALES.

Trabajos que entrañan riesgos especiales.  
Medidas específicas que deben adoptarse para controlar y reducir estos riesgos.

### 1.2.12.5.- PREVISIONES PARA TRABAJOS FUTUROS.

- 1.2.12.5.1.- Elementos previstos para la seguridad de los trabajos de mantenimiento.
- 1.2.12.5.2.- Otras informaciones útiles para trabajos posteriores.

### 1.2.12.6.- NORMAS DE SEGURIDAD Y SALUD APLICABLES A LA OBRA.



**1.2.12.-ESTUDIO BASICO DE SEGURIDAD Y SALUD**

**1.2.12.1.- ANTECEDENTES Y DATOS GENERALES.**

**1.2.12.1.1.- OBJETO Y AUTOR DEL ESTUDIO BASICO DE SEGURIDAD Y SALUD.**

El presente Estudio Básico de Seguridad y Salud está redactado para dar cumplimiento al Real Decreto 1627/1997, de 24 de Octubre, por el que se establecen disposiciones mínimas de seguridad y salud en las obras de construcción, en el marco de la Ley 31/1995 de 8 de noviembre, de Prevención de Riesgos Laborales.

Su autor es JESÚS ESPINOSA LASTRA , y su elaboración ha sido encargada por el Ayuntamiento de VENTURADA. De acuerdo con el artículo 3 del R.D. 1627/1997, si en la obra interviene más de una empresa, o una empresa y trabajadores autónomos, o mas de un trabajador autónomo, el Promotor deberá designar un Coordinador en materia de Seguridad y Salud durante la ejecución de la obra. Esta designación deberá ser objeto de un contrato expreso.

De acuerdo con el artículo 7 del citado R.D., el objeto del Estudio Básico de Seguridad y Salud es servir de base para que el contratista elabora el correspondiente Plan de Seguridad y Salud el Trabajo, en el que se analizarán, estudiarán, desarrollarán y complementarán las previsiones contenidas en este documento, en función de su propio sistema de ejecución de la obra.

**1.2.12.1.2.- PROYECTO AL QUE SE REFIERE.**

El presente Estudio Básico de Seguridad y Salud se refiere al Proyecto cuyos datos generales son:

PROYECTO DE REFERENCIA	
Técnico autor del proyecto	SERVICIOS TÉCNICOS DEL AYUNTAMIENTO DE VENTURADA
Titularidad del encargo	Ayuntamiento de VENTURADA.
Plazo de ejecución previsto	1 MES
Total aproximado de jornadas	60 jornadas.
OBSERVACIONES:	

**1.2.12.1.1.2.12.- DESCRIPCION DEL EMPLAZAMIENTO Y LA OBRA.**

En la tabla siguiente se indican las principales características y condicionantes del emplazamiento donde se realizará la obra:

DATOS DEL EMPLAZAMIENTO	
Accesos a la obra	1 CALLE
Topografía del terreno	Plana
Urbanización colindantes	no
Suministro de energía eléctrica	no
Suministro de agua	no
Sistema de saneamiento	SI
Servidumbres y condicionantes	SI
OBSERVACIONES:	

En la tabla siguiente se indican las características generales de la obra a que se refiere el presente Estudio Básico de Seguridad y Salud, y se describen brevemente las fases de que consta:

DESCRIPCION DE LA OBRA Y SUS FASES	
Demoliciones	NO
Movimiento de tierras	Excavación en roca Y/O terronos duros

Pavimentaciones	Hormigón armado y zahorras
Sanearios y drenajes	Caceras y cunetas de hormigón armado
OBSERVACIONES:	

**1.2.12.1.4.- INSTALACIONES PROVISIONALES Y ASISTENCIA SANITARIA.**

De acuerdo con el apartado 15 del Anexo 4 del R.D.1627/97, la obra dispondrá de los servicios higiénicos que se indican en la tabla siguiente:

<b>SERVICIOS HIGIENICOS</b>	
	Vestuarios con asientos y taquillas individuales, provistas de llave.
	Lavabos con agua fría, agua caliente, y espejo.
	Duchas con agua fría y caliente.
	Retretes.
OBSERVACIONES:	
1.- La utilización de los servicios higiénicos será no simultánea en caso de haber operarios de distintos sexos.	

De acuerdo con el apartado A 3 del Anexo VI del R.D. 486/97, la obra dispondrá del material de primeros auxilios que se indica en la tabla siguiente, en la que se incluye además la identificación y las distancias a los centros de asistencia sanitaria mas cercanos:

<b>PRIMEROS AUXILIOS Y ASISTENCIA SANITARIA</b>		
NIVEL DE ASISTENCIA	NOMBRE Y UBICACION	DISTANCIA APROX. (Km)
Primeros auxilios	Botiquín portátil	En la obra
Asistencia Primaria (Urgencias)		
Asistencia Especializada (Hospital)		
OBSERVACIONES:		

**1.2.12.1.5.- MAQUINARIA DE OBRA.**

La maquinaria que se prevé emplear en la ejecución de la obra se indica en la relación (no exhaustiva) de tabla adjunta:

<b>MAQUINARIA PREVISTA</b>			
	Grúas-torre	x	Hormigoneras
	Montacargas	x	Camiones
x	Maquinaria para movimiento de tierras	x	Cabrestantes mecánicos
x	Sierra circular		
OBSERVACIONES:			

**1.2.12.1.6.- MEDIOS AUXILIARES.**

En la tabla siguiente se relacionan los medios auxiliares que van a ser empleados en la obra y sus características mas importantes:

MEDIOS AUXILIARES	
MEDIOS	CARACTERÍSTICAS
<input type="checkbox"/> Andamios colgados móviles	<p>Deben someterse a una prueba de carga previa.</p> <p>Correcta colocación de los pestillos de seguridad de los ganchos.</p> <p>Los pescantes serán preferiblemente metálicos.</p> <p>Los cabrestantes se revisarán trimestralmente.</p> <p>Correcta disposición de barandilla de segur., barra intermedia y rodapié.</p> <p>Obligatoriedad permanente del uso de cinturón de seguridad.</p>
<input type="checkbox"/> Andamios tubulares apoyados	<p>Deberán montarse bajo la supervisión de persona competente.</p> <p>Se apoyarán sobre una base sólida y preparada adecuadamente.</p> <p>Se dispondrán anclajes adecuados a las fachadas.</p> <p>Las cruces de San Andrés se colocarán por ambos lados.</p> <p>Correcta disposición de las plataformas de trabajo.</p> <p>Correcta disposición de barandilla de segur., barra intermedia y rodapié.</p> <p>Correcta disposición de los accesos a los distintos niveles de trabajo.</p> <p>Uso de cinturón de seguridad de sujeción Clase A, Tipo I durante el montaje y el desmontaje.</p>
<input type="checkbox"/> Andamios sobre borriquetas	La distancia entre apoyos no debe sobrepasar los 3,5 m.
<input type="checkbox"/> Escaleras de mano	<p>Zapatillas antideslizantes. Deben sobrepasar en 1 m la altura a salvar.</p> <p>Separación de la pared en la base = <math>\frac{1}{4}</math> de la altura total.</p>
<input checked="" type="checkbox"/> Instalación eléctrica	<p>Cuadro general en caja estanca de doble aislamiento, situado a <math>h &gt; 1\text{m}</math>:</p> <p>I. diferenciales de 0,3A en líneas de máquinas y fuerza.</p> <p>I. diferenciales de 0,03A en líneas de alumbrado a tensión <math>&gt; 24\text{V}</math>.</p> <p>I. magnetotérmico general omnipolar accesible desde el exterior.</p> <p>I. magnetotérmicos en líneas de máquinas, tomas de cte. y alumbrado.</p> <p>La instalación de cables será aérea desde la salida del cuadro.</p> <p>La puesta a tierra (caso de no utilizar la del edificio) será <math>\leq 80 \Omega</math>.</p>
OBSERVACIONES:	

**2.- RIESGOS LABORALES EVITABLES COMPLETAMENTE.**

La tabla siguiente contiene la relación de los riesgos laborales que pudiendo presentarse en la obra, van a ser totalmente evitados mediante la adopción de las medidas técnicas que también se incluyen:

RIESGOS EVITABLES		MEDIDAS TECNICAS ADOPTADAS	
X	Derivados de la rotura de instalaciones existentes	X	Neutralización de las instalaciones existentes
X	Presencia de líneas eléctricas de alta tensión aéreas o subterráneas	X	Corte del fluido, puesta a tierra y cortocircuito de los cables
OBSERVACIONES:			

**1.2.12.1.2.- RIESGOS LABORALES NO ELIMINABLES COMPLETAMENTE.**

Este apartado contienen la identificación de los riesgos laborales que no pueden ser completamente eliminados, y las medidas preventivas y protecciones técnicas que deberán adoptarse para el control y la reducción de este tipo de riesgos. La primera tabla se refiere a aspectos generales afectan a la totalidad de la obra, y las restantes a los aspectos específicos de cada una de las fases en las que ésta puede dividirse.

TODA LA OBRA		
<b>RIESGOS</b>		
X	Caídas de operarios al mismo nivel	
X	Caídas de operarios a distinto nivel	
X	Caídas de objetos sobre operarios	
X	Caídas de objetos sobre terceros	
X	Choques o golpes contra objetos	
X	Fuertes vientos	
X	Trabajos en condiciones de humedad	
X	Contactos eléctricos directos e indirectos	
X	Cuerpos extraños en los ojos	
X	Sobreesfuerzos	
<b>MEDIDAS PREVENTIVAS Y PROTECCIONES COLECTIVAS</b>		<b>GRADO DE ADOPCION</b>
X	Orden y limpieza de las vías de circulación de la obra	permanente
X	Orden y limpieza de los lugares de trabajo	permanente
X	Recubrimiento, o distancia de seguridad (1m) a líneas eléctricas de B.T.	permanente
X	Iluminación adecuada y suficiente (alumbrado de obra)	permanente
X	No permanecer en el radio de acción de las máquinas	permanente
X	Puesta a tierra en cuadros, masas y máquinas sin doble aislamiento	permanente
X	Señalización de la obra (señales y carteles)	permanente
X	Cintas de señalización y balizamiento a 10 m de distancia	alternativa al vallado
X	Vallado del perímetro completo de la obra, resistente y de altura $\geq 2m$	permanente
X	Marquesinas rígidas sobre accesos a la obra	permanente
X	Pantalla inclinada rígida sobre aceras, vías de circulación o ed. colindantes	permanente
X	Extintor de polvo seco, de eficacia 21A - 113B	permanente
X	Evacuación de escombros	frecuente
X	Escaleras auxiliares	ocasional
X	Información específica	para riesgos concretos
X	Cursos y charlas de formación	frecuente
X	Grúa parada y en posición veleta	con viento fuerte
X	Grúa parada y en posición veleta	final de cada jornada
<b>EQUIPOS DE PROTECCION INDIVIDUAL (EPIs)</b>		<b>EMPLEO</b>
X	Cascos de seguridad	permanente
X	Calzado protector	permanente
X	Ropa de trabajo	permanente
X	Ropa impermeable o de protección	con mal tiempo
X	Gafas de seguridad	frecuente
X	Cinturones de protección del tronco	ocasional

MEDIDAS ALTERNATIVAS DE PREVENCION Y PROTECCION	GRADO DE EFICACIA
<b>OBSERVACIONES:</b>	

FASE: DEMOLICIONES		
<b>RIESGOS</b>		
X	Desplomes en edificios colindantes	
X	Caídas de materiales transportados	
X	Desplome de andamios	
X	Atrapamientos y aplastamientos	
X	Atropellos, colisiones y vuelcos	
X	Contagios por lugares insalubres	
X	Ruidos	
X	Vibraciones	
X	Ambiente pulvígeno	
X	Electrocuciones	
<b>MEDIDAS PREVENTIVAS Y PROTECCIONES COLECTIVAS</b>		
X	Observación y vigilancia de los edificios colindantes	diaria
X	Apuntalamientos y apeos	frecuente
X	Pasos o pasarelas	frecuente
X	Cabinas o pórticos de seguridad en máquinas	permanente
X	Redes verticales	permanente
X	Barandillas de seguridad	permanente
X	Arriostramiento cuidadoso de los andamios	permanente
X	Riegos con agua	frecuente
X	Andamios de protección	permanente
X	Conductos de desescombro	permanente
X	Anulación de instalaciones antiguas	definitivo
<b>EQUIPOS DE PROTECCION INDIVIDUAL (EPIs)</b>		<b>EMPLEO</b>
X	Botas de seguridad	permanente
X	Guantes contra agresiones mecánicas	frecuente
X	Gafas de seguridad	frecuente
X	Mascarilla filtrante	ocasional
X	Protectores auditivos	ocasional
X	Cinturones y arneses de seguridad	permanente
X	Mástiles y cables fiadores	permanente
<b>MEDIDAS ALTERNATIVAS DE PREVENCION Y PROTECCION</b>		<b>GRADO DE EFICACIA</b>
<b>OBSERVACIONES:</b>		

FASE: MOVIMIENTO DE TIERRAS		
<b>RIESGOS</b>		
X	Desplomes, hundimientos y desprendimientos del terreno	
X	Desplomes en edificios colindantes	
X	Caídas de materiales transportados	
X	Atrapamientos y aplastamientos	
X	Atropellos, colisiones, vuelcos y falsas maniobras de máquinas	
X	Contagios por lugares insalubres	
X	Ruidos	
X	Vibraciones	
X	Ambiente pulvígeno	
X	Interferencia con instalaciones enterradas	
X	Electrocuciones	
X	Condiciones meteorológicas adversas	
<b>MEDIDAS PREVENTIVAS Y PROTECCIONES COLECTIVAS</b>		
<b>GRADO DE ADOPCION</b>		
X	Observación y vigilancia del terreno	diaria
X	Talud natural del terreno	permanente
X	Entibaciones	frecuente
X	Limpieza de bolos y viseras	frecuente
X	Observación y vigilancia de los edificios colindantes	diaria
X	Apuntalamientos y apeos	ocasional
X	Achique de aguas	frecuente
X	Pasos o pasarelas	permanente
X	Separación de tránsito de vehículos y operarios	permanente
X	Cabinas o pórticos de seguridad en máquinas (Rops y Fops)	permanente
X	No acopiar junto al borde de la excavación	permanente
X	Plataformas para paso de personas, en bordes de excavación	ocasional
X	No permanecer bajo el frente de excavación	permanente
X	Barandillas en bordes de excavación (0,9 m)	permanente
X	Rampas con pendientes y anchuras adecuadas	permanente
X	Acotar las zonas de acción de las máquinas	permanente
X	Topes de retroceso para vertido y carga de vehículos	permanente
<b>EQUIPOS DE PROTECCION INDIVIDUAL (EPIs)</b>		<b>EMPLEO</b>
X	Botas de seguridad	permanente
X	Botas de goma	ocasional
X	Guantes de cuero	ocasional
X	Guantes de goma	ocasional
<b>MEDIDAS ALTERNATIVAS DE PREVENCION Y PROTECCION</b>		<b>GRADO DE EFICACIA</b>
<b>OBSERVACIONES:</b>		

FASE: PAVIMENTACIONES		
<b>RIESGOS</b>		
X	Desplomes y hundimientos del terreno	
X	Desplomes en edificios colindantes	
X	Caídas de operarios al vacío	
X	Caídas de materiales transportados	
X	Atrapamientos y aplastamientos	
X	Atropellos, colisiones y vuelcos	
X	Contagios por lugares insalubres	
X	Lesiones y cortes en brazos y manos	
X	Lesiones, pinchazos y cortes en pies	
X	Dermatitis por contacto con hormigones y morteros	
X	Ruidos	
X	Vibraciones	
X	Quemaduras producidas por soldadura	
X	Radiaciones y derivados de la soldadura	
X	Ambiente pulverígeno	
X	Electrocuciones	
<b>MEDIDAS PREVENTIVAS Y PROTECCIONES COLECTIVAS</b>		
<b>GRADO DE ADOPCION</b>		
X	Apuntalamientos y apeos	permanente
X	Achique de aguas	frecuente
X	Pasos o pasarelas	permanente
X	Separación de tránsito de vehículos y operarios	ocasional
X	Cabinas o pórticos de seguridad en máquinas (Rops y Fops)	permanente
X	No acopiar junto al borde de la excavación	permanente
X	Observación y vigilancia de los edificios colindantes	diaria
X	No permanecer bajo el frente de excavación	permanente
X	Redes verticales perimetrales (correcta colocación y estado)	permanente
X	Redes horizontales (interiores y bajo los forjados)	frecuente
X	Andamios y plataformas para encofrados	permanente
X	Plataformas de carga y descarga de material	permanente
X	Barandillas resistentes (0,9 m de altura, con listón intermedio y rodapié)	permanente
X	Tableros o planchas rígidas en huecos horizontales	permanente
X	Escaleras peldañeadas y protegidas, y escaleras de mano	permanente
<b>EQUIPOS DE PROTECCION INDIVIDUAL (EPIs)</b>		<b>EMPLEO</b>
X	Gafas de seguridad	ocasional
X	Guantes de cuero o goma	frecuente
X	Botas de seguridad	permanente
X	Botas de goma o P.V.C. de seguridad	ocasional
X	Pantallas faciales, guantes, manguitos, mandiles y polainas para soldar	en estructura metálica
X	Cinturones y arneses de seguridad	frecuente
X	Mástiles y cables fiadores	frecuente
<b>MEDIDAS ALTERNATIVAS DE PREVENCION Y PROTECCION</b>		<b>GRADO DE EFICACIA</b>
<b>OBSERVACIONES:</b>		

FASE: ALBAÑILERIA Y OBRA CIVIL	
<b>RIESGOS</b>	
X	Caídas de operarios al vacío
X	Caídas de materiales transportados, a nivel y a niveles inferiores
X	Atrapamientos y aplastamientos en manos durante el montaje de andamios
X	Atrapamientos por los medios de elevación y transporte
X	Lesiones y cortes en manos
X	Lesiones, pinchazos y cortes en pies
X	Dermatitis por contacto con hormigones, morteros y otros materiales
X	Incendios por almacenamiento de productos combustibles
X	Golpes o cortes con herramientas
X	Electrocuciones
X	Proyecciones de partículas al cortar materiales



MEDIDAS PREVENTIVAS Y PROTECCIONES COLECTIVAS		GRADO DE ADOPCION
X	Apuntalamientos y apeos	permanente
X	Pasos o pasarelas	permanente
X	Redes verticales	permanente
X	Redes horizontales	frecuente
X	Andamios (constitución, arriostramiento y accesos correctos)	permanente
X	Plataformas de carga y descarga de material en cada planta	permanente
X	Barandillas rígidas (0,9 m de altura, con listón intermedio y rodapié)	permanente
X	Tableros o planchas rígidas en huecos horizontales	permanente
X	Escaleras peldañeadas y protegidas	permanente
X	Evitar trabajos superpuestos	permanente
X	Bajante de escombros adecuadamente sujetas	permanente
X	Protección de huecos de entrada de material en plantas	permanente
EQUIPOS DE PROTECCION INDIVIDUAL (EPIs)		EMPLEO
X	Gafas de seguridad	frecuente
X	Guantes de cuero o goma	frecuente
X	Botas de seguridad	permanente
X	Cinturones y arneses de seguridad	frecuente
X	Mástiles y cables fiadores	frecuente
MEDIDAS ALTERNATIVAS DE PREVENCION Y PROTECCION		GRADO DE EFICACIA
<b>OBSERVACIONES:</b>		

FASE: INSTALACIONES URBANAS		
RIESGOS		
X	Caídas a distinto nivel por el hueco del ascensor	
X	Lesiones y cortes en manos y brazos	
X	Dermatitis por contacto con materiales	
X	Inhalación de sustancias tóxicas	
X	Quemaduras	
X	Golpes y aplastamientos de pies	
X	Incendio por almacenamiento de productos combustibles	
X	Electrocuciones	
X	Contactos eléctricos directos e indirectos	
X	Ambiente pulvígeno	
MEDIDAS PREVENTIVAS Y PROTECCIONES COLECTIVAS		GRADO DE ADOPCION
X	Ventilación adecuada y suficiente (natural o forzada)	permanente
X	Escalera portátil de tijera con calzos de goma y tirantes	frecuente
X	Protección del hueco del ascensor	permanente
X	Plataforma provisional para ascensoristas	permanente
X	Realizar las conexiones eléctricas sin tensión	permanente
EQUIPOS DE PROTECCION INDIVIDUAL (EPIs)		EMPLEO
X	Gafas de seguridad	ocasional
X	Guantes de cuero o goma	frecuente
X	Botas de seguridad	frecuente
X	Cinturones y arneses de seguridad	ocasional
X	Mástiles y cables fiadores	ocasional
X	Mascarilla filtrante	ocasional
MEDIDAS ALTERNATIVAS DE PREVENCION Y PROTECCION		GRADO DE EFICACIA
<b>OBSERVACIONES:</b>		

**1.2.12.4.- RIESGOS LABORALES ESPECIALES.**

En la siguiente tabla se relacionan aquellos trabajos que siendo necesarios para el desarrollo de la obra definida en el Proyecto de referencia, implican riesgos especiales para la seguridad y la salud de los trabajadores, y están por ello incluidos en el Anexo II del R.D. 1627/97.

También se indican las medidas específicas que deben adoptarse para controlar y reducir los riesgos derivados de este tipo de trabajos.

TRABAJOS CON RIESGOS ESPECIALES	MEDIDAS ESPECIFICAS PREVISTAS
Especialmente graves de caídas de altura, sepultamientos y hundimientos	
En proximidad de líneas eléctricas de alta tensión	Señalizar y respetar la distancia de seguridad (5m). Pórticos protectores de 5 m de altura. Calzado de seguridad.
Con exposición a riesgo de ahogamiento por inmersión	
Que impliquen el uso de explosivos	
Que requieren el montaje y desmontaje de elementos prefabricados pesados	
OBSERVACIONES:	

**1.2.12.5.- PREVISIONES PARA TRABAJOS FUTUROS.**

**1.2.12.5.1.- ELEMENTOS PREVISTOS PARA LA SEGURIDAD DE LOS TRABAJOS DE MANTENIMIENTO.**

En el Proyecto de Ejecución a que se refiere el presente Estudio Básico de Seguridad y Salud se han especificado una serie de elementos que han sido previstos para facilitar las futuras labores de mantenimiento y reparación del edificio en condiciones de seguridad y salud, y que una vez colocados, también servirán para la seguridad durante el desarrollo de las obras.

Estos elementos son los que se relacionan en la tabla siguiente:

UBICACION	ELEMENTOS	PREVISION
POZOS	Pates de bajada a pozos.	
IMBORNALES	Limpieza periodica del imbormal.	
ARQUETAS ELEC.	Accesibilidad a la instalación y registrabilidad de la arqueta.	
OBSERVACIONES:		

**1.2.12.5.2.- OTRAS INFORMACIONES UTILES PARA TRABAJOS POSTERIORES.**

**1.2.12.6.- NORMAS DE SEGURIDAD APLICABLES A LA OBRA. GENERAL**

<input type="checkbox"/>	Ley de Prevención de Riesgos Laborales.	Ley 31/95	08-11-95	J.Estado
<input type="checkbox"/>	Reglamento de los Servicios de Prevención.	RD 39/97	17-01-97	M.Trab.
<input type="checkbox"/>	Disposiciones mínimas de seguridad y salud en obras de construcción. (transposición Directiva 92/57/CEE)	RD 1627/97	24-10-97	Varios
<input type="checkbox"/>	Disposiciones mínimas en materia de señalización de seguridad y salud.	RD 485/97	14-04-97	M.Trab.
<input type="checkbox"/>	Modelo de libro de incidencias. Corrección de errores.	Orden --	20-09-86 --	M.Trab. --
<input type="checkbox"/>	Modelo de notificación de accidentes de trabajo.	Orden	16-12-87	
<input type="checkbox"/>	Reglamento Seguridad e Higiene en el Trabajo de la Construcción. Modificación. Complementario.	Orden Orden Orden	20-05-52 19-12-53 02-09-66	M.Trab. M.Trab. M.Trab.
<input type="checkbox"/>	Cuadro de enfermedades profesionales.	RD 1995/78	--	--
<input type="checkbox"/>	Ordenanza general de seguridad e higiene en el trabajo. Corrección de errores.	Orden --	09-03-71 --	M.Trab. --
<input type="checkbox"/>	(derogados Títulos I y III. Título II: cap: I a V, VII, XIII)			
<input type="checkbox"/>	Ordenanza trabajo industrias construcción, vidrio y cerámica. Anterior no derogada. Corrección de errores.	Orden Orden --	28-08-79 28-08-70 --	M.Trab. M.Trab. --
<input type="checkbox"/>	Modificación (no derogada), Orden 28-08-70. Interpretación de varios artículos. Interpretación de varios artículos.	Orden Orden Resolución	27-07-73 21-11-70 24-11-70	M.Trab. M.Trab. DGT
<input type="checkbox"/>	Señalización y otras medidas en obras fijas en vías fuera de poblaciones.	Orden	31-08-87	M.Trab.
<input type="checkbox"/>	Protección de riesgos derivados de exposición a ruidos.	RD 1316/89	27-10-89	--
<input type="checkbox"/>	Disposiciones mín. seg. y salud sobre manipulación manual de cargas (Directiva 90/269/CEE)	RD 487/97	23-04-97	M.Trab.
<input type="checkbox"/>	Reglamento sobre trabajos con riesgo de amianto. Corrección de errores.	Orden --	31-10-84 --	M.Trab. --
<input type="checkbox"/>	Normas complementarias. Modelo libro de registro.	Orden Orden	07-01-87 22-12-87	M.Trab. M.Trab.
<input type="checkbox"/>	Estatuto de los trabajadores. Regulación de la jornada laboral. Formación de comités de seguridad.	Ley 8/80 RD 2001/83 D. 423/71	01-03-80 28-07-83 11-03-71	M-Trab. -- M.Trab.
<input type="checkbox"/>	Condiciones comerc. y libre circulación de EPI (Directiva 89/686/CEE). Modificación: Marcado "CE" de conformidad y año de colocación. Modificación RD 159/95.	RD 1407/92 RD 159/95 Orden	20-11-92 03-02-95 20-03-97	MRCor.
<input type="checkbox"/>	Disp. mínimas de seg. y salud de equipos de protección individual. (transposición Directiva 89/656/CEE).	RD 773/97	30-05-97	M.Presid.
<input type="checkbox"/>	EPI contra caída de altura. Disp. de descenso.	UNEEN341	22-05-97	AENOR
<input type="checkbox"/>	Requisitos y métodos de ensayo: calzado seguridad/protección/trabajo.	UNEEN344/A1	20-10-97	AENOR
<input type="checkbox"/>	Especificaciones calzado seguridad uso profesional.	UNEEN345/A1	20-10-97	AENOR
<input type="checkbox"/>	Especificaciones calzado protección uso profesional.	UNEEN346/A1	20-10-97	AENOR
<input type="checkbox"/>	Especificaciones calzado trabajo uso profesional.	UNEEN347/A1	20-10-97	AENOR
<input type="checkbox"/>	Disp. mín. de seg. y salud para utilización de los equipos de trabajo (transposición Directiva 89/656/CEE).	RD 1215/97	18-07-97	M.Trab.
<input type="checkbox"/>	MIE-BT-028 del Reglamento Electrotécnico de Baja Tensión	Orden	31-10-73	MI
<input type="checkbox"/>	ITC MIE-AEM 3 Carretillas automotoras de manutención.	Orden	26-05-89	MIE
<input type="checkbox"/>	Reglamento de aparatos elevadores para obras. Corrección de errores.	Orden --	23-05-77 --	MI --
<input type="checkbox"/>	Modificación. Modificación.	Orden Orden	07-03-81 16-11-81	MIE --
<input type="checkbox"/>	Reglamento Seguridad en las Máquinas. Corrección de errores. Modificación.	RD 1495/86 -- RD 590/89	23-05-86 -- 19-05-89	P.Gob. -- M.R.Cor.
<input type="checkbox"/>	Modificaciones en la ITC MSG-SM-1. Modificación (Adaptación a directivas de la CEE).	Orden RD 830/91	08-04-91 24-05-91	M.R.Cor. M.R.Cor.
<input type="checkbox"/>	Regulación potencia acústica de maquinarias. (Directiva 84/532/CEE). Ampliación y nuevas especificaciones.	RD 245/89 RD 71/92	27-02-89 31-01-92	MIE MIE
<input type="checkbox"/>	Requisitos de seguridad y salud en máquinas. (Directiva 89/392/CEE).	RD 1435/92	27-11-92	MRCor.
<input type="checkbox"/>	ITC-MIE-AEM2. Grúas-Torre desmontables para obra. Corrección de errores, Orden 28-06-88	Orden --	28-06-88 --	MIE --
<input type="checkbox"/>	ITC-MIE-AEM4. Grúas móviles autopropulsadas usadas	RD 2370/96	18-11-96	MIE

VENTURADA a 11 de SEPTIEMBRE 2.012.

El redactor del Proyecto

La propiedad

El Arquitecto Técnico  
Fdo: Jesús Espinosa Lastra

El alcalde-presidente.

### **1.2.13.- PLAN DE GESTIÓN DE RESIDUOS**

## ÍNDICE

<b>1.- CONTENIDO DEL DOCUMENTO</b>	30
<b>2.- AGENTES INTERVINIENTES</b>	30
<b>2.1.- Identificación</b>	30
2.1.1.- Productor de residuos (Promotor)	30
2.1.2.- Poseedor de residuos (Constructor)	30
2.1.3.- Gestor de residuos	30
<b>2.2.- Obligaciones</b>	31
2.2.1.- Productor de residuos (Promotor)	31
2.2.2.- Poseedor de residuos (Constructor)	31
2.2.3.- Gestor de residuos	32
<b>3.- NORMATIVA Y LEGISLACIÓN APLICABLE</b>	32
<b>4.- IDENTIFICACIÓN DE LOS RESIDUOS DE CONSTRUCCIÓN Y DEMOLICIÓN GENERADOS EN LA OBRA, CODIFICADOS SEGÚN LA ORDEN MAM/304/2002.</b>	34
<b>5.- ESTIMACIÓN DE LA CANTIDAD DE LOS RESIDUOS DE CONSTRUCCIÓN Y DEMOLICIÓN QUE SE GENERARÁN EN LA OBRA</b>	35
<b>6.- MEDIDAS PARA LA PREVENCIÓN DE RESIDUOS DE CONSTRUCCIÓN Y DEMOLICIÓN EN LA OBRA OBJETO DEL PROYECTO</b>	38
<b>7.- OPERACIONES DE REUTILIZACIÓN, VALORIZACIÓN O ELIMINACIÓN A QUE SE DESTINARÁN LOS RESIDUOS DE CONSTRUCCIÓN Y DEMOLICIÓN QUE SE GENEREN EN LA OBRA</b>	38
<b>8.- MEDIDAS PARA LA SEPARACIÓN DE LOS RESIDUOS DE CONSTRUCCIÓN Y DEMOLICIÓN EN OBRA</b>	39
<b>9.- PRESCRIPCIONES EN RELACIÓN CON EL ALMACENAMIENTO, MANEJO, SEPARACIÓN Y OTRAS OPERACIONES DE GESTIÓN DE LOS RESIDUOS DE CONSTRUCCIÓN Y DEMOLICIÓN</b>	40
<b>10.- VALORACIÓN DEL COSTE PREVISTO DE LA GESTIÓN DE LOS RESIDUOS DE CONSTRUCCIÓN Y DEMOLICIÓN.</b>	40
<b>11.- DETERMINACIÓN DEL IMPORTE DE LA FIANZA</b>	41
<b>12.- PLANOS DE LAS INSTALACIONES PREVISTAS PARA EL ALMACENAMIENTO, MANEJO, SEPARACIÓN Y OTRAS OPERACIONES DE GESTIÓN DE LOS RESIDUOS DE CONSTRUCCIÓN Y DEMOLICIÓN</b>	41

## 1.- CONTENIDO DEL DOCUMENTO

En cumplimiento del Real Decreto 105/2008, de 1 de febrero, por el que se regula la producción y gestión de los residuos de construcción y demolición (RCD), conforme a lo dispuesto en el Artículo 4 "Obligaciones del productor de residuos de construcción y demolición", el presente estudio desarrolla los puntos siguientes:

- Agentes intervinientes en la Gestión de RCD.
- Normativa y legislación aplicable.
- Identificación de los residuos de construcción y demolición generados en la obra, codificados según la Orden MAM/304/2002.
- Estimación de la cantidad generada en volumen y peso.
- Medidas para la prevención de los residuos en la obra.
- Operaciones de reutilización, valorización o eliminación a que se destinarán los residuos.
- Medidas para la separación de los residuos en obra.
- Prescripciones en relación con el almacenamiento, manejo, separación y otras operaciones de gestión de los residuos.
- Valoración del coste previsto de la gestión de RCD.

## 2.- AGENTES INTERVINIENTES

### 2.1.- Identificación

El presente estudio corresponde al proyecto REPARACION Y ADECUACIÓN DE SENDAS TURISTICAS EN VENTURADA, situado en CALLEJA ESTRECHA.

Los agentes principales que intervienen en la ejecución de la obra son:

Promotor	AYUNTAMIENTO DE NAVALAFUENTE
Proyectista	JESUS ESPINOSA LASTRA
Director de Obra	A designar por el promotor
Director de Ejecución	A designar por el promotor

Se ha estimado en el presupuesto del proyecto, un coste de ejecución material (Presupuesto de ejecución material) de 343.707,59 €.

#### 2.1.1.- Productor de residuos (Promotor)

Se identifica con el titular del bien inmueble en quien reside la decisión última de construir o demoler. Según el artículo 2 "Definiciones" del Real Decreto 105/2008, se pueden presentar tres casos:

1. La persona física o jurídica titular de la licencia urbanística en una obra de construcción o demolición; en aquellas obras que no precisen de licencia urbanística, tendrá la consideración de productor del residuo la persona física o jurídica titular del bien inmueble objeto de una obra de construcción o demolición.
2. La persona física o jurídica que efectúe operaciones de tratamiento, de mezcla o de otro tipo, que ocasionen un cambio de naturaleza o de composición de los residuos.
3. El importador o adquirente en cualquier Estado miembro de la Unión Europea de residuos de construcción y demolición.

En el presente estudio, se identifica como el productor de los residuos: AYUNTAMIENTO DE NAVALAFUENTE

#### 2.1.2.- Poseedor de residuos (Constructor)

En la presente fase del proyecto no se ha determinado el agente que actuará como Poseedor de los Residuos, siendo responsabilidad del Productor de los residuos (Promotor) su designación antes del comienzo de las obras.

#### 2.1.3.- Gestor de residuos

Es la persona física o jurídica, o entidad pública o privada, que realice cualquiera de las operaciones que componen la recogida, el almacenamiento, el transporte, la valorización y la eliminación de los residuos, incluida la vigilancia de estas operaciones y la de los vertederos, así como su restauración o gestión ambiental de los residuos, con independencia de ostentar la condición de productor de los mismos. Éste será designado por el Productor de los residuos (Promotor) con anterioridad al comienzo de las obras.

## 2.2.- Obligaciones

### 2.2.1.- Productor de residuos (Promotor)

Debe incluir en el proyecto de ejecución de la obra un estudio de gestión de residuos de construcción y demolición, que contendrá como mínimo:

1. Una estimación de la cantidad, expresada en toneladas y en metros cúbicos, de los residuos de construcción y demolición que se generarán en la obra, codificados con arreglo a la lista europea de residuos publicada por Orden MAM/304/2002, de 8 de febrero, por la que se publican las operaciones de valorización y eliminación de residuos y la lista europea de residuos, o norma que la sustituya.
2. Las medidas para la prevención de residuos en la obra objeto del proyecto.
3. Las operaciones de reutilización, valorización o eliminación a que se destinarán los residuos que se generarán en la obra.
4. Las medidas para la separación de los residuos en obra, en particular, para el cumplimiento por parte del poseedor de los residuos, de la obligación establecida en el apartado 5 del artículo 5.
5. Los planos de las instalaciones previstas para el almacenamiento, manejo, separación y, en su caso, otras operaciones de gestión de los residuos de construcción y demolición dentro de la obra. Posteriormente, dichos planos podrán ser objeto de adaptación a las características particulares de la obra y sus sistemas de ejecución, previo acuerdo de la dirección facultativa de la obra.
6. Las prescripciones del pliego de prescripciones técnicas particulares del proyecto, en relación con el almacenamiento, manejo, separación y, en su caso, otras operaciones de gestión de los residuos de construcción y demolición dentro de la obra.
7. Una valoración del coste previsto de la gestión de los residuos de construcción y demolición, que formará parte del presupuesto del proyecto en capítulo independiente.

Está obligado a disponer de la documentación que acredite que los residuos de construcción y demolición realmente producidos en sus obras han sido gestionados, en su caso, en obra o entregados a una instalación de valorización o de eliminación para su tratamiento por gestor de residuos autorizado, en los términos recogidos en el Real Decreto 105/2008 y, en particular, en el presente estudio o en sus modificaciones. La documentación correspondiente a cada año natural deberá mantenerse durante los cinco años siguientes.

En obras de demolición, rehabilitación, reparación o reforma, deberá preparar un inventario de los residuos peligrosos que se generarán, que deberá incluirse en el estudio de gestión de RCD, así como prever su retirada selectiva, con el fin de evitar la mezcla entre ellos o con otros residuos no peligrosos, y asegurar su envío a gestores autorizados de residuos peligrosos.

En los casos de obras sometidas a licencia urbanística, el poseedor de residuos, queda obligado a constituir una fianza o garantía financiera equivalente que asegure el cumplimiento de los requisitos establecidos en dicha licencia en relación con los residuos de construcción y demolición de la obra, en los términos previstos en la legislación de las comunidades autónomas correspondientes.

### 2.2.2.- Poseedor de residuos (Constructor)

La persona física o jurídica que ejecute la obra - el constructor -, además de las prescripciones previstas en la normativa aplicable, está obligado a presentar a la propiedad de la misma un plan que refleje cómo llevará a cabo las obligaciones que le incumban en relación a los residuos de construcción y demolición que se vayan a producir en la obra, en particular las recogidas en los artículos 4.1 y 5 del Real Decreto 105/2008 y las contenidas en el presente estudio.

El plan presentado y aceptado por la propiedad, una vez aprobado por la dirección facultativa, pasará a formar parte de los documentos contractuales de la obra.

El poseedor de residuos de construcción y demolición, cuando no proceda a gestionarlos por sí mismo, y sin perjuicio de los requerimientos del proyecto aprobado, estará obligado a entregarlos a un gestor de residuos o a participar en un acuerdo voluntario o convenio de colaboración para su gestión. Los residuos de construcción y demolición se destinarán preferentemente, y por este orden, a operaciones de reutilización, reciclado o a otras formas de valorización.

La entrega de los residuos de construcción y demolición a un gestor por parte del poseedor habrá de constar en documento fehaciente, en el que figure, al menos, la identificación del poseedor y del productor, la obra de procedencia y, en su caso, el número de licencia de la obra, la cantidad expresada en toneladas o en metros cúbicos, o en ambas unidades cuando sea posible, el tipo de residuos entregados, codificados con arreglo a la lista europea de residuos publicada por Orden MAM/304/2002, de 8 de febrero, o norma que la sustituya, y la identificación del gestor de las operaciones de destino.

Cuando el gestor al que el poseedor entregue los residuos de construcción y demolición efectúe únicamente operaciones de recogida, almacenamiento, transferencia o transporte, en el documento de entrega deberá figurar también el gestor de valorización o de eliminación ulterior al que se destinarán los residuos.

En todo caso, la responsabilidad administrativa en relación con la cesión de los residuos de construcción y demolición por parte de los poseedores a los gestores se registrará por lo establecido en el artículo 33 de la Ley 10/1998, de 21 de abril.

Mientras se encuentren en su poder, el poseedor de los residuos estará obligado a mantenerlos en condiciones adecuadas de higiene y seguridad, así como a evitar la mezcla de fracciones ya seleccionadas que impida o dificulte su posterior valorización o eliminación.

La separación en fracciones se llevará a cabo preferentemente por el poseedor de los residuos dentro de la obra en que se produzcan.

Cuando por falta de espacio físico en la obra no resulte técnicamente viable efectuar dicha separación en origen, el poseedor podrá encomendar la separación de fracciones a un gestor de residuos en una instalación de tratamiento de residuos de construcción y demolición externa a la obra. En este último caso, el poseedor deberá obtener del gestor de la instalación documentación acreditativa de que éste ha cumplido, en su nombre, la obligación recogida en el presente apartado.

El órgano competente en materia medioambiental de la comunidad autónoma donde se ubique la obra, de forma excepcional, y siempre que la separación de los residuos no haya sido especificada y presupuestada en el proyecto de obra, podrá eximir al poseedor de los residuos de construcción y demolición de la obligación de separación de alguna o de todas las anteriores fracciones.

El poseedor de los residuos de construcción y demolición estará obligado a sufragar los correspondientes costes de gestión y a entregar al productor los certificados y la documentación acreditativa de la gestión de los residuos, así como a mantener la documentación correspondiente a cada año natural durante los cinco años siguientes.

### 2.2.3.- Gestor de residuos

Además de las recogidas en la legislación específica sobre residuos, el gestor de residuos de construcción y demolición cumplirá con las siguientes obligaciones:

1. En el supuesto de actividades de gestión sometidas a autorización por la legislación de residuos, llevar un registro en el que, como mínimo, figure la cantidad de residuos gestionados, expresada en toneladas y en metros cúbicos, el tipo de residuos, codificados con arreglo a la lista europea de residuos publicada por Orden MAM/304/2002, de 8 de febrero, o norma que la sustituya, la identificación del productor, del poseedor y de la obra de donde proceden, o del gestor, cuando procedan de otra operación anterior de gestión, el método de gestión aplicado, así como las cantidades, en toneladas y en metros cúbicos, y destinos de los productos y residuos resultantes de la actividad.
2. Poner a disposición de las administraciones públicas competentes, a petición de las mismas, la información contenida en el registro mencionado en el punto anterior. La información referida a cada año natural deberá mantenerse durante los cinco años siguientes.
3. Extender al poseedor o al gestor que le entregue residuos de construcción y demolición, en los términos recogidos en este real decreto, los certificados acreditativos de la gestión de los residuos recibidos, especificando el productor y, en su caso, el número de licencia de la obra de procedencia. Cuando se trate de un gestor que lleve a cabo una operación exclusivamente de recogida, almacenamiento, transferencia o transporte, deberá además transmitir al poseedor o al gestor que le entregó los residuos, los certificados de la operación de valorización o de eliminación subsiguiente a que fueron destinados los residuos.
4. En el supuesto de que carezca de autorización para gestionar residuos peligrosos, deberá disponer de un procedimiento de admisión de residuos en la instalación que asegure que, previamente al proceso de tratamiento, se detectarán y se separarán, almacenarán adecuadamente y derivarán a gestores autorizados de residuos peligrosos aquellos que tengan este carácter y puedan llegar a la instalación mezclados con residuos no peligrosos de construcción y demolición. Esta obligación se entenderá sin perjuicio de las responsabilidades en que pueda incurrir el productor, el poseedor o, en su caso, el gestor precedente que haya enviado dichos residuos a la instalación.

## 3.- NORMATIVA Y LEGISLACIÓN APLICABLE

El presente estudio se redacta al amparo del artículo 4.1 a) del Real Decreto 105/2008, de 1 de febrero, sobre "Obligaciones del productor de residuos de construcción y demolición".

A la obra objeto del presente estudio le es de aplicación el Real Decreto 105/2008, en virtud del artículo 3, por generarse residuos de construcción y demolición definidos en el artículo 3, como:

*"cualquier sustancia u objeto que, cumpliendo la definición de Residuo incluida en el artículo 3. de la Ley 10/1998, de 21 de abril, se genere en una obra de construcción o demolición" o bien, "aquel residuo no peligroso que no experimenta transformaciones físicas, químicas o biológicas significativas, no es soluble ni combustible, ni reacciona física ni químicamente ni de ninguna otra manera, no es biodegradable, no afecta negativamente a otras materias con las cuales entra en contacto de forma que pueda dar lugar a contaminación del medio ambiente o perjudicar a la salud humana. La lixiviabilidad total, el contenido de contaminantes del residuo y la ecotoxicidad del lixiviado deberán ser insignificantes, y en particular no deberán suponer un riesgo para la calidad de las aguas superficiales o subterráneas".*

No es aplicable al presente estudio la excepción contemplada en el artículo 3.1 del Real Decreto 105/2008, al no generarse los siguientes residuos:

- a) Las tierras y piedras no contaminadas por sustancias peligrosas reutilizadas en la misma obra, en una obra distinta o en una actividad de restauración, acondicionamiento o relleno, siempre y cuando pueda acreditarse de forma fehaciente su destino a reutilización.
- b) Los residuos de industrias extractivas regulados por la Directiva 2006/21/CE, de 15 de marzo.
- c) Los lodos de dragado no peligrosos reubicados en el interior de las aguas superficiales derivados de las actividades de gestión de las aguas y de las vías navegables, de prevención de las inundaciones o de mitigación de los efectos de las inundaciones o las sequías, reguladas por el Texto Refundido de la Ley de Aguas, por la Ley 48/2003, de 26 de noviembre, de régimen económico y de prestación de servicios de los puertos de interés general, y por los tratados internacionales de los que España sea parte.

A aquellos residuos que se generen en la presente obra y estén regulados por legislación específica sobre residuos, cuando estén mezclados con otros residuos de construcción y demolición, les será de aplicación el Real Decreto 105/2008 en los aspectos no contemplados en la legislación específica.

Para la elaboración del presente estudio se ha considerado la normativa siguiente:

- Artículo 45 de la Constitución Española.



## **G GESTIÓN DE RESIDUOS**

### **Ley de envases y residuos de envases**

Ley 11/1997, de 24 de abril, de la Jefatura del Estado.

B.O.E.: 25 de abril de 1997

Desarrollada por:

#### **Reglamento para el desarrollo y ejecución de la Ley 11/1997, de 24 de abril, de envases y residuos de envases**

Real Decreto 782/1998, de 30 de abril, del Ministerio de la Presidencia.

B.O.E.: 1 de mayo de 1998

Modificada por:

#### **Modificación de diversos reglamentos del área de medio ambiente para su adaptación a la Ley 17/2009, de 23 de noviembre, sobre el libre acceso a las actividades de servicios y su ejercicio, y a la Ley 25/2009, de 22 de diciembre, de modificación de diversas leyes para su adaptación a la Ley de libre acceso a actividades de servicios y su ejercicio**

Real Decreto 367/2010, de 26 de marzo, del Ministerio de la Presidencia.

B.O.E.: 27 de marzo de 2010

### **Ley de residuos**

Ley 10/1998, de 21 de abril, de la Jefatura del Estado.

B.O.E.: 22 de abril de 1998

Completada por:

#### **Real Decreto por el que se regula la eliminación de residuos mediante depósito en vertedero**

Real Decreto 1481/2001, de 27 de diciembre, del Ministerio de Medio Ambiente.

B.O.E.: 29 de enero de 2002

Modificada por:

#### **Ley de calidad del aire y protección de la atmósfera**

Ley 34/2007, de 15 de noviembre, de la Jefatura del Estado.

B.O.E.: 16 de noviembre de 2007

Modificada por:

#### **Modificación de diversas leyes para su adaptación a la Ley sobre el libre acceso a las actividades de servicios y su ejercicio**

Ley 25/2009, de 22 de diciembre, de la Jefatura del Estado.

B.O.E.: 23 de diciembre de 2009

### **Plan nacional de residuos de construcción y demolición 2001-2006**

Resolución de 14 de junio de 2001, de la Secretaría General de Medio Ambiente.

B.O.E.: 12 de julio de 2001

### **Real Decreto por el que se regula la eliminación de residuos mediante depósito en vertedero**

Real Decreto 1481/2001, de 27 de diciembre, del Ministerio de Medio Ambiente.

B.O.E.: 29 de enero de 2002

Modificado por:

#### **Regulación de la producción y gestión de los residuos de construcción y demolición**

Real Decreto 105/2008, de 1 de febrero, del Ministerio de la Presidencia.

B.O.E.: 13 de febrero de 2008

Modificado por:

#### **Modificación de diversos reglamentos del área de medio ambiente para su adaptación a la Ley 17/2009, de 23 de noviembre, sobre el libre acceso a las actividades de servicios y su ejercicio, y a la Ley 25/2009, de 22 de diciembre, de modificación de diversas leyes para su adaptación a la Ley de libre acceso a actividades de servicios y su ejercicio**

Real Decreto 367/2010, de 26 de marzo, del Ministerio de la Presidencia.

B.O.E.: 27 de marzo de 2010

**Regulación de la producción y gestión de los residuos de construcción y demolición**

Real Decreto 105/2008, de 1 de febrero, del Ministerio de la Presidencia.

B.O.E.: 13 de febrero de 2008

**Plan nacional integrado de residuos para el período 2008-2015**

Resolución de 20 de enero de 2009, de la Secretaría de Estado de Cambio Climático.

B.O.E.: 26 de febrero de 2009

**Ley de residuos de la Comunidad de Madrid**

Ley 5/2003, de 20 de marzo, de la Presidencia de la Comunidad de Madrid.

B.O.E.: 29 de mayo de 2003

Desarrollada por:

**Orden por la que se regula la gestión de los residuos de construcción y demolición en la Comunidad de Madrid**

Orden 2726/2009, de 16 de julio, de la Consejería de Medio Ambiente, Vivienda y Ordenación del Territorio.

B.O.C.M.: 7 de agosto de 2009

**Ley del Impuesto sobre Depósito de Residuos**

Ley 6/2003, de 20 de marzo, de la Presidencia de la Comunidad de Madrid.

B.O.E.: 29 de mayo de 2003

**GC GESTIÓN DE RESIDUOS | CLASIFICACIÓN DE RESIDUOS**

**Operaciones de valorización y eliminación de residuos y Lista europea de residuos**

Orden MAM 304/2002, de 8 de febrero, del Ministerio de Medio Ambiente.

B.O.E.: 19 de febrero de 2002

Corrección de errores:

**Corrección de errores de la Orden MAM 304/2002, de 8 de febrero**

B.O.E.: 12 de marzo de 2002

**4.- IDENTIFICACIÓN DE LOS RESIDUOS DE CONSTRUCCIÓN Y DEMOLICIÓN GENERADOS EN LA OBRA, CODIFICADOS SEGÚN LA ORDEN MAM/304/2002.**

Todos los posibles residuos de construcción y demolición generados en la obra, se han codificado atendiendo a la Orden MAM/304/2002, de 8 de febrero, por la que se publican las operaciones de valorización y eliminación de residuos, según la Lista Europea de Residuos (LER) aprobada por la Decisión 2005/532/CE, dando lugar a los siguientes grupos:

RCD de Nivel I: Tierras y materiales pétreos, no contaminados, procedentes de obras de excavación

El Real Decreto 105/2008 (artículo 3.1.a), considera como excepción de ser consideradas como residuos:

*Las tierras y piedras no contaminadas por sustancias peligrosas, reutilizadas en la misma obra, en una obra distinta o en una actividad de restauración, acondicionamiento o relleno, siempre y cuando pueda acreditarse de forma fehaciente su destino a reutilización.*

RCD de Nivel II: Residuos generados principalmente en las actividades propias del sector de la construcción, de la demolición, de la reparación domiciliaria y de la implantación de servicios.

Se ha establecido una clasificación de RCD generados, según los tipos de materiales de los que están compuestos:

<b>Material según Orden Ministerial MAM/304/2002</b>
<b>RCD de Nivel I</b>
1 Tierras y pétreos de la excavación
<b>RCD de Nivel II</b>
RCD de naturaleza no pétreo
1 Asfalto
2 Madera

3 Metales (incluidas sus aleaciones)
4 Papel y cartón
5 Plástico
6 Vidrio
7 Yeso
<b>RCD de naturaleza pétreo</b>
1 Arena, grava y otros áridos
2 Hormigón
3 Ladrillos, tejas y materiales cerámicos
4 Piedra
<b>RCD potencialmente peligrosos</b>
1 Basuras
2 Otros

**5.- ESTIMACIÓN DE LA CANTIDAD DE LOS RESIDUOS DE CONSTRUCCIÓN Y DEMOLICIÓN QUE SE GENERARÁN EN LA OBRA**

Se ha estimado la cantidad de residuos generados en la obra, a partir de las mediciones del proyecto, en función del peso de materiales integrantes en los rendimientos de los correspondientes precios descompuestos de cada unidad de obra, determinando el peso de los restos de los materiales sobrantes (mermas, roturas, despuntes, etc) y el del embalaje de los productos suministrados.

El volumen de excavación de las tierras y de los materiales pétreos no utilizados en la obra, se ha calculado en función de las dimensiones del proyecto, afectado por un coeficiente de esponjamiento según la clase de terreno.

A partir del peso del residuo, se ha estimado su volumen mediante una densidad aparente definida por el cociente entre el peso del residuo y el volumen que ocupa una vez depositado en el contenedor.

Los resultados se resumen en la siguiente tabla:

Material según Orden Ministerial MAM/304/2002	Código LER	Densidad aparente (t/m³)	Peso (t)	Volumen (m³)
<b>RCD de Nivel I</b>				
1 Tierras y pétreos de la excavación				
Tierra y piedras distintas de las especificadas en el código 17 05 03.	17 05 04	0,95	5.041,886	5.301,668
<b>RCD de Nivel II</b>				
RCD de naturaleza no pétreo				
1 Madera				
Madera.	17 02 01	1,10	1,345	1,223
2 Metales (incluidas sus aleaciones)				
Hierro y acero.	17 04 05	2,10	0,086	0,041
3 Plástico				
Plástico.	17 02 03	0,60	1,455	2,425
RCD de naturaleza pétreo				
1 Arena, grava y otros áridos				
Residuos de grava y rocas trituradas distintos de los mencionados en el código 01 04 07.	01 04 08	1,51	218,980	145,020
2 Hormigón				
Hormigón (hormigones, morteros y prefabricados).	17 01 01	1,50	9,321	6,214
RCD potencialmente peligrosos				
1 Basuras				
Residuos de la limpieza viaria.	20 03 03	1,50	265,362	176,908
2 Otros				
Residuos de pintura y barniz que contienen disolventes orgánicos u otras sustancias peligrosas.	08 01 11	0,90	0,001	0,001

En la siguiente tabla, se exponen los valores del peso y el volumen de RCD, agrupados por niveles y apartados

Material según Orden Ministerial MAM/304/2002	Peso (t)	Volumen (m³)
<b>RCD de Nivel I</b>		
1 Tierras y pétreos de la excavación	5.041,886	5.301,668
<b>RCD de Nivel II</b>		
RCD de naturaleza no pétreo		
1 Asfalto	0,000	0,000
2 Madera	1,345	1,223

Material según Orden Ministerial MAM/304/2002	Peso (t)	Volumen (m <sup>3</sup> )
3 Metales (incluidas sus aleaciones)	0,086	0,041
4 Papel y cartón	0,000	0,000
5 Plástico	1,455	2,425
6 Vidrio	0,000	0,000
7 Yeso	0,000	0,000
<b>RCD de naturaleza pétreo</b>		
1 Arena, grava y otros áridos	218,980	145,020
2 Hormigón	9,321	6,214
3 Ladrillos, tejas y materiales cerámicos	0,000	0,000
4 Piedra	0,000	0,000
<b>RCD potencialmente peligrosos</b>		
1 Basuras	265,362	176,908
2 Otros	0,001	0,001

Volumen de RCD de Nivel II

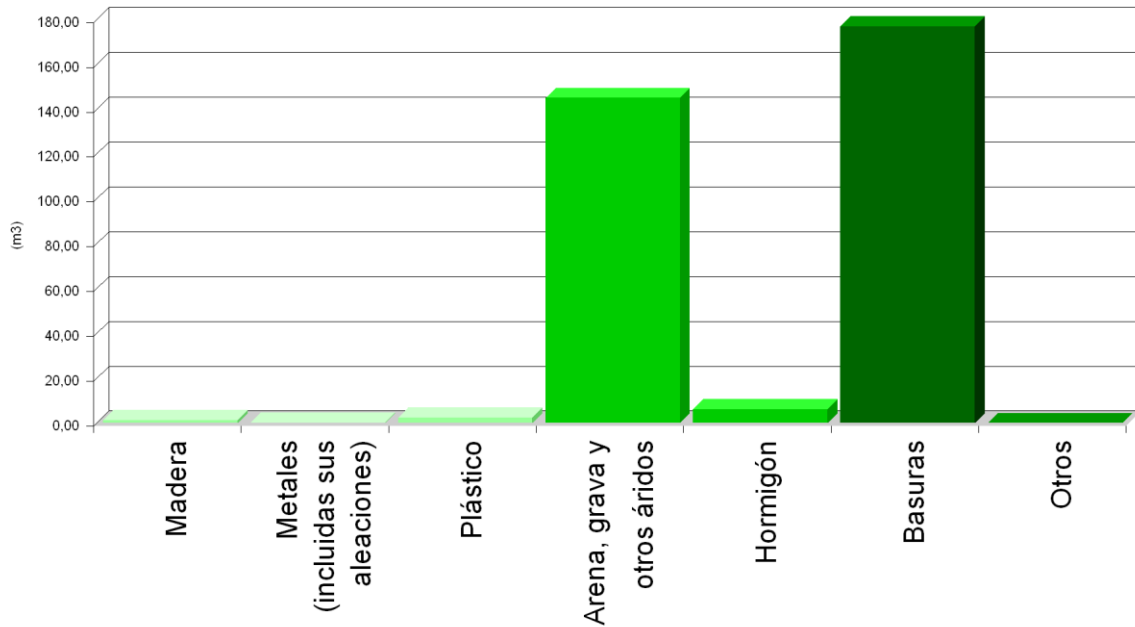

Volumen de RCD de Nivel II

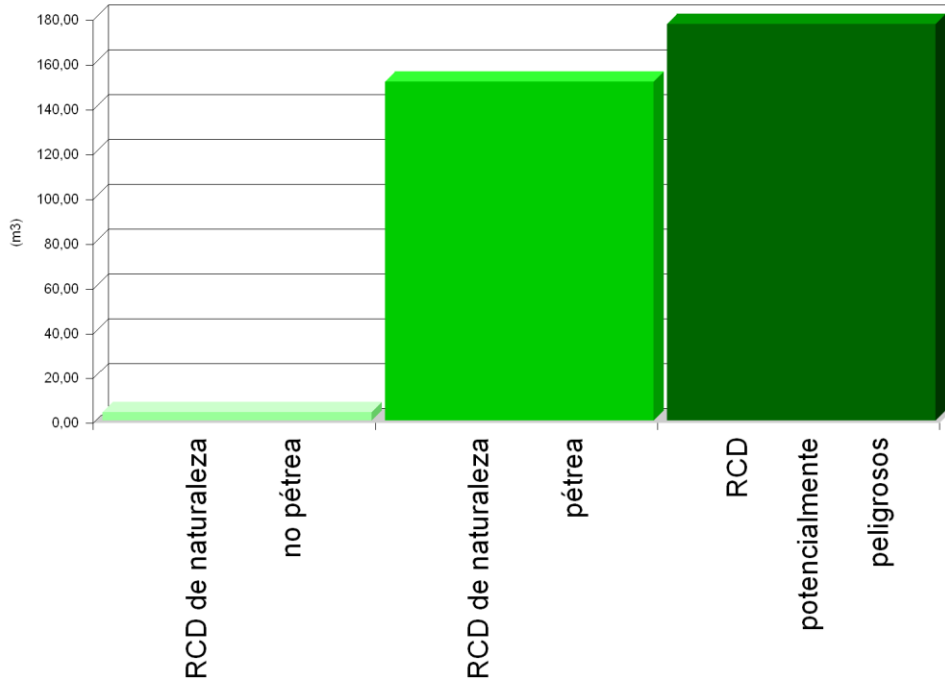

Volumen de RCD de Nivel I y Nivel II

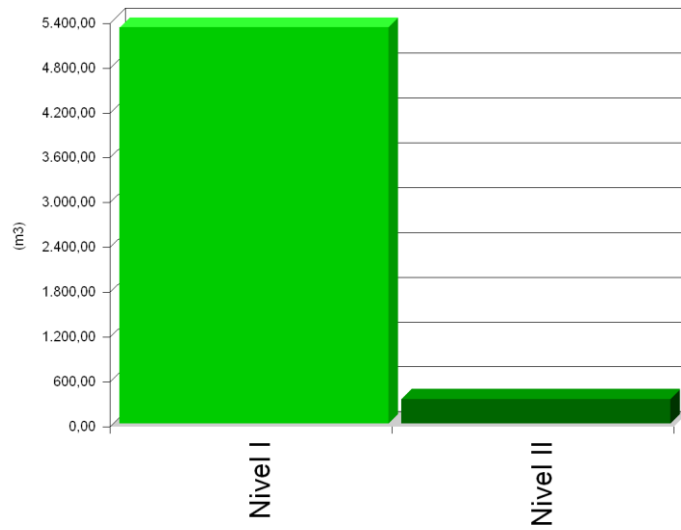

## 6.- MEDIDAS PARA LA PREVENCIÓN DE RESIDUOS DE CONSTRUCCIÓN Y DEMOLICIÓN EN LA OBRA OBJETO DEL PROYECTO

En la fase de proyecto se han tenido en cuenta las distintas alternativas compositivas, constructivas y de diseño, optando por aquellas que generan el menor volumen de residuos en la fase de construcción y de explotación, facilitando, además, el desmantelamiento de la obra al final de su vida útil con el menor impacto ambiental.

Con el fin de generar menos residuos en la fase de ejecución, el constructor asumirá la responsabilidad de organizar y planificar la obra, en cuanto al tipo de suministro, acopio de materiales y proceso de ejecución.

Como criterio general se adoptarán las siguientes medidas para la prevención de los residuos generados en la obra:

- La excavación se ajustará a las dimensiones específicas del proyecto, atendiendo a las cotas de los planos de cimentación, hasta la profundidad indicada en el mismo que coincidirá con el Estudio Geotécnico correspondiente con el visto bueno de la Dirección Facultativa. En el caso de que existan lodos de drenaje, se acotará la extensión de las bolsas de los mismos.
- Se evitará en lo posible la producción de residuos de naturaleza pétreo (bolos, grava, arena, etc.), pactando con el proveedor la devolución del material que no se utilice en la obra.
- El hormigón suministrado será preferentemente de central. En caso de que existan sobrantes se utilizarán en las partes de la obra que se prevea para estos casos, como hormigones de limpieza, base de solados, rellenos, etc.
- Las piezas que contengan mezclas bituminosas, se suministrarán justas en dimensión y extensión, con el fin de evitar los sobrantes innecesarios. Antes de su colocación se planificará la ejecución para proceder a la apertura de las piezas mínimas, de modo que queden dentro de los envases los sobrantes no ejecutados.
- Todos los elementos de madera se replantarán junto con el oficial de carpintería, con el fin de optimizar la solución, minimizar su consumo y generar el menor volumen de residuos.
- El suministro de los elementos metálicos y sus aleaciones, se realizará con las cantidades mínimas y estrictamente necesarias para la ejecución de la fase de la obra correspondiente, evitándose cualquier trabajo dentro de la obra, a excepción del montaje de los correspondientes kits prefabricados.
- Se solicitará de forma expresa a los proveedores que el suministro en obra se realice con la menor cantidad de embalaje posible, renunciando a los aspectos publicitarios, decorativos y superfluos.

En el caso de que se adopten otras medidas alternativas o complementarias para la prevención de los residuos de la obra, se le comunicará de forma fehaciente al Director de Obra y al Director de la Ejecución de la Obra para su conocimiento y aprobación. Estas medidas no supondrán menoscabo alguno de la calidad de la obra, ni interferirán en el proceso de ejecución de la misma.

## 7.- OPERACIONES DE REUTILIZACIÓN, VALORIZACIÓN O ELIMINACIÓN A QUE SE DESTINARÁN LOS RESIDUOS DE CONSTRUCCIÓN Y DEMOLICIÓN QUE SE GENEREN EN LA OBRA

El desarrollo de las actividades de valorización de residuos de construcción y demolición requerirá autorización previa del órgano competente en materia medioambiental de la Comunidad Autónoma correspondiente, en los términos establecidos por la Ley 10/1998, de 21 de abril.

La autorización podrá ser otorgada para una o varias de las operaciones que se vayan a realizar, y sin perjuicio de las autorizaciones o licencias exigidas por cualquier otra normativa aplicable a la actividad. Se otorgará por un plazo de tiempo determinado, y podrá ser renovada por periodos sucesivos.

La autorización sólo se concederá previa inspección de las instalaciones en las que vaya a desarrollarse la actividad y comprobación de la cualificación de los técnicos responsables de su dirección y de que está prevista la adecuada formación profesional del personal encargado de su explotación.

Los áridos reciclados obtenidos como producto de una operación de valorización de residuos de construcción y demolición deberán cumplir los requisitos técnicos y legales para el uso a que se destinen.

Cuando se prevea la operación de reutilización en otra construcción de los sobrantes de las tierras procedentes de la excavación, de los residuos minerales o pétreos, de los materiales cerámicos o de los materiales no pétreos y metálicos, el proceso se realizará preferentemente en el depósito municipal.

En relación al destino previsto para los residuos no reutilizables ni valorables "in situ", se expresan las características, su cantidad, el tipo de tratamiento y su destino, en la tabla siguiente:

Material según Orden Ministerial MAM/304/2002	Código LER	Tratamiento	Destino	Peso (t)	Volumen (m <sup>3</sup> )
<b>RCD de Nivel I</b>					
I Tierras y pétreos de la excavación					
Tierra y piedras distintas de las especificadas en el código 17 05 03.	17 05 04	Sin tratamiento específico	Restauración / Vertedero	5.041,886	5.301,668
<b>RCD de Nivel II</b>					
RCD de naturaleza no pétreo					

Material según Orden Ministerial MAM/304/2002	Código LER	Tratamiento	Destino	Peso (t)	Volumen (m³)
<b>1 Madera</b>					
Madera.	17 02 01	Reciclado	Gestor autorizado RNPs	1,345	1,223
<b>2 Metales (incluidas sus aleaciones)</b>					
Hierro y acero.	17 04 05	Reciclado	Gestor autorizado RNPs	0,086	0,041
<b>3 Plástico</b>					
Plástico.	17 02 03	Reciclado	Gestor autorizado RNPs	1,455	2,425
<b>RCD de naturaleza pétreo</b>					
<b>1 Arena, grava y otros áridos</b>					
Residuos de grava y rocas trituradas distintos de los mencionados en el código 01 04 07.	01 04 08	Reciclado	Planta reciclaje RCD	218,980	145,020
<b>2 Hormigón</b>					
Hormigón (hormigones, morteros y prefabricados).	17 01 01	Reciclado / Vertedero	Planta reciclaje RCD	9,321	6,214
<b>RCD potencialmente peligrosos</b>					
<b>1 Basuras</b>					
Residuos de la limpieza viaria.	20 03 03	Reciclado / Vertedero	Planta reciclaje RSU	265,362	176,908
<b>2 Otros</b>					
Residuos de pintura y barniz que contienen disolventes orgánicos u otras sustancias peligrosas.	08 01 11	Depósito / Tratamiento	Gestor autorizado RPs	0,001	0,001
<p><i>Notas:</i>  <i>RCD: Residuos de construcción y demolición</i>  <i>RSU: Residuos sólidos urbanos</i>  <i>RNPs: Residuos no peligrosos</i>  <i>RPs: Residuos peligrosos</i></p>					

#### 8.- MEDIDAS PARA LA SEPARACIÓN DE LOS RESIDUOS DE CONSTRUCCIÓN Y DEMOLICIÓN EN OBRA

Los residuos de construcción y demolición se separarán en las siguientes fracciones cuando, de forma individualizada para cada una de dichas fracciones, la cantidad prevista de generación para el total de la obra supere las siguientes cantidades:

- Hormigón: 80 t.
- Ladrillos, tejas y materiales cerámicos: 40 t.
- Metales (incluidas sus aleaciones): 2 t.
- Madera: 1 t.
- Vidrio: 1 t.
- Plástico: 0.5 t.
- Papel y cartón: 0.5 t.

En la tabla siguiente se indica el peso total expresado en toneladas, de los distintos tipos de residuos generados en la obra objeto del presente estudio, y la obligatoriedad o no de su separación in situ.

TIPO DE RESIDUO	TOTAL RESIDUO OBRA (t)	UMBRAL SEGÚN NORMA (t)	SEPARACIÓN "IN SITU"
Hormigón	9.321	80.00	NO OBLIGATORIA
Ladrillos, tejas y materiales cerámicos	0.000	40.00	NO OBLIGATORIA
Metales (incluidas sus aleaciones)	0.086	2.00	NO OBLIGATORIA
Madera	1.345	1.00	OBLIGATORIA
Vidrio	0.000	1.00	NO OBLIGATORIA
Plástico	1.455	0.50	OBLIGATORIA
Papel y cartón	0.000	0.50	NO OBLIGATORIA

La separación en fracciones se llevará a cabo preferentemente por el poseedor de los residuos de construcción y demolición dentro de la obra.

Si por falta de espacio físico en la obra no resulta técnicamente viable efectuar dicha separación en origen, el poseedor podrá encomendar la separación de fracciones a un gestor de residuos en una instalación de tratamiento de residuos de construcción y demolición externa a la obra. En este último caso, el poseedor deberá obtener del gestor de la instalación documentación acreditativa de que éste ha cumplido, en su nombre, la obligación recogida en el artículo 5. "Obligaciones del poseedor de residuos de construcción y demolición" del Real Decreto 105/2008, de 1 de febrero.

El órgano competente en materia medioambiental de la comunidad autónoma donde se ubica la obra, de forma excepcional, y siempre que la separación de los residuos no haya sido especificada y presupuestada en el proyecto de obra, podrá eximir al poseedor de los residuos de construcción y demolición de la obligación de separación de alguna o de todas las anteriores fracciones.

**9.- PRESCRIPCIONES EN RELACIÓN CON EL ALMACENAMIENTO, MANEJO, SEPARACIÓN Y OTRAS OPERACIONES DE GESTIÓN DE LOS RESIDUOS DE CONSTRUCCIÓN Y DEMOLICIÓN**

El depósito temporal de los escombros se realizará en contenedores metálicos con la ubicación y condiciones establecidas en las ordenanzas municipales, o bien en sacos industriales con un volumen inferior a un metro cúbico, quedando debidamente señalizados y segregados del resto de residuos.

Aquellos residuos valorizables, como maderas, plásticos, chatarra, etc., se depositarán en contenedores debidamente señalizados y segregados del resto de residuos, con el fin de facilitar su gestión.

Los contenedores deberán estar pintados con colores vivos, que sean visibles durante la noche, y deben contar con una banda de material reflectante de, al menos, 15 centímetros a lo largo de todo su perímetro, figurando de forma clara y legible la siguiente información:

- Razón social.
- Código de Identificación Fiscal (C.I.F.).
- Número de teléfono del titular del contenedor/envase.
- Número de inscripción en el Registro de Transportistas de Residuos del titular del contenedor.

Dicha información deberá quedar también reflejada a través de adhesivos o placas, en los envases industriales u otros elementos de contención.

El responsable de la obra a la que presta servicio el contenedor adoptará las medidas pertinentes para evitar que se depositen residuos ajenos a la misma. Los contenedores permanecerán cerrados o cubiertos fuera del horario de trabajo, con el fin de evitar el depósito de restos ajenos a la obra y el derramamiento de los residuos.

En el equipo de obra se deberán establecer los medios humanos, técnicos y procedimientos de separación que se dedicarán a cada tipo de RCD.

Se deberán cumplir las prescripciones establecidas en las ordenanzas municipales, los requisitos y condiciones de la licencia de obra, especialmente si obligan a la separación en origen de determinadas materias objeto de reciclaje o deposición, debiendo el constructor o el jefe de obra realizar una evaluación económica de las condiciones en las que es viable esta operación, considerando las posibilidades reales de llevarla a cabo, es decir, que la obra o construcción lo permita y que se disponga de plantas de reciclaje o gestores adecuados.

El constructor deberá efectuar un estricto control documental, de modo que los transportistas y gestores de RCD presenten los vales de cada retirada y entrega en destino final. En el caso de que los residuos se reutilicen en otras obras o proyectos de restauración, se deberá aportar evidencia documental del destino final.

Los restos derivados del lavado de las canaletas de las cubas de suministro de hormigón prefabricado serán considerados como residuos y gestionados como le corresponde (LER 17 01 01).

Se evitará la contaminación mediante productos tóxicos o peligrosos de los materiales plásticos, restos de madera, acopios o contenedores de escombros, con el fin de proceder a su adecuada segregación.

Las tierras superficiales que puedan destinarse a jardinería o a la recuperación de suelos degradados, serán cuidadosamente retiradas y almacenadas durante el menor tiempo posible, dispuestas en caballones de altura no superior a 2 metros, evitando la humedad excesiva, su manipulación y su contaminación.

Los residuos que contengan amianto cumplirán los preceptos dictados por el Real Decreto 108/1991, sobre la prevención y reducción de la contaminación del medio ambiente producida por el amianto (artículo 7.), así como la legislación laboral de aplicación. Para determinar la condición de residuos peligrosos o no peligrosos, se seguirá el proceso indicado en la Orden MAM/304/2002, Anexo II. Lista de Residuos. Punto 6.

**10.- VALORACIÓN DEL COSTE PREVISTO DE LA GESTIÓN DE LOS RESIDUOS DE CONSTRUCCIÓN Y DEMOLICIÓN.**

El coste previsto de la gestión de los residuos se ha determinado a partir de la estimación descrita en el apartado 5, "ESTIMACIÓN DE LA CANTIDAD DE LOS RESIDUOS DE CONSTRUCCIÓN Y DEMOLICIÓN QUE SE GENERARÁN EN LA OBRA", aplicando los precios correspondientes para cada unidad de obra, según se detalla en el capítulo de Gestión de Residuos del presupuesto del proyecto.

Subcapítulo	TOTAL (€)
TOTAL	0,00



### 11.- DETERMINACIÓN DEL IMPORTE DE LA FIANZA

Con el fin de garantizar la correcta gestión de los residuos de construcción y demolición generados en las obras, las Entidades Locales exigen el depósito de una fianza u otra garantía financiera equivalente, que responda de la correcta gestión de los residuos de construcción y demolición que se produzcan en la obra, en los términos previstos en la legislación autonómica y municipal.

En el presente estudio se ha considerado, a efectos de la determinación del importe de la fianza, los importe mínimo y máximo fijados por la Entidad Local correspondiente.

- Costes de gestión de RCD de Nivel I: 1.00 €/m<sup>3</sup>
- Costes de gestión de RCD de Nivel II: 2.00 €/m<sup>3</sup>
- Importe mínimo de la fianza: 40.00 € - como mínimo un 0.2 % del PEM.
- Importe máximo de la fianza: 500.00 €

En el cuadro siguiente, se determina el importe de la fianza o garantía financiera equivalente prevista en la gestión de RCD.

**Presupuesto de Ejecución Material de la Obra (PEM): 343.707,59 €**

<b>A: ESTIMACIÓN DEL COSTE DE TRATAMIENTO DE RCD A EFECTOS DE LA DETERMINACIÓN DE LA FIANZA</b>				
Tipología	Volumen (m <sup>3</sup> )	Coste de gestión (€/m <sup>3</sup> )	Importe (€)	% s/PEM
<b>A.1. RCD de Nivel I</b>				
Tierras y pétreos de la excavación	5.301,67	1,00		
<b>Total Nivel I</b>			500,00 <sup>(1)</sup>	0,15
<b>A.2. RCD de Nivel II</b>				
RCD de naturaleza pétreo	151,23	2,00		
RCD de naturaleza no pétreo	3,69	2,00		
RCD potencialmente peligrosos	176,91	2,00		
<b>Total Nivel II</b>			687,42 <sup>(2)</sup>	0,20
<b>Total</b>			1.187,42	0,35
<i>Notas:</i>				
<sup>(1)</sup> Entre 40,00 € y 500,00 €.				
<sup>(2)</sup> Como mínimo un 0.2 % del PEM.				
<b>B: RESTO DE COSTES DE GESTIÓN</b>				
Concepto			Importe (€)	% s/PEM
Costes administrativos, alquileres, portes, etc.			515,56	0,15
<b>TOTAL:</b>			<b>1.702,98 €</b>	<b>0,50</b>

### 12.- PLANOS DE LAS INSTALACIONES PREVISTAS PARA EL ALMACENAMIENTO, MANEJO, SEPARACIÓN Y OTRAS OPERACIONES DE GESTIÓN DE LOS RESIDUOS DE CONSTRUCCIÓN Y DEMOLICIÓN

Los planos de las instalaciones previstas para el almacenamiento, manejo, separación y, en su caso, otras operaciones de gestión de los residuos de construcción y demolición dentro de la obra, se adjuntan al presente estudio.

En los planos, se especifica la ubicación de:

- Las bajantes de escombros.
- Los acopios y/o contenedores de los distintos tipos de RCD.
- Los contenedores para residuos urbanos.
- Las zonas para lavado de canaletas o cubetas de hormigón.
- La planta móvil de reciclaje "in situ", en su caso.
- Los materiales reciclados, como áridos, materiales cerámicos o tierras a reutilizar.
- El almacenamiento de los residuos y productos tóxicos potencialmente peligrosos, si los hubiere.

Estos PLANOS podrán ser objeto de adaptación al proceso de ejecución, organización y control de la obra, así como a las características particulares de la misma, siempre previa comunicación y aceptación por parte del Director de Obra y del Director de la Ejecución de la Obra.

En Venturada a 21 de Septiembre de 2012

EL PRODUCTOR DE RESIDUOS DE CONSTRUCCIÓN Y DEMOLICIÓN

#### **1.2.14.- CONTROL DE CALIDAD**

ÍNDICE

<b>1.- INTRODUCCIÓN.</b>	30
<b>2.- CONTROL DE RECEPCIÓN EN OBRA: PRESCRIPCIONES SOBRE LOS MATERIALES.</b>	30
<b>3.- CONTROL DE CALIDAD EN LA EJECUCIÓN: PRESCRIPCIONES SOBRE LA EJECUCIÓN POR UNIDAD DE OBRA.</b>	32
<b>4.- CONTROL DE RECEPCIÓN DE LA OBRA TERMINADA: PRESCRIPCIONES SOBRE VERIFICACIONES EN EL EDIFICIO TERMINADO.</b>	34
<b>5.- VALORACIÓN ECONÓMICA</b>	35

## 1.- INTRODUCCIÓN.

El Código Técnico de la Edificación (CTE) establece las exigencias básicas de calidad que deben cumplir los edificios, incluidas sus instalaciones, para satisfacer los requisitos básicos de seguridad y habitabilidad.

El CTE determina, además, que dichas exigencias básicas deben cumplirse en el proyecto, la construcción, el mantenimiento y la conservación de los edificios y sus instalaciones.

La comprobación del cumplimiento de estas exigencias básicas se determina mediante una serie de controles: el control de recepción en obra de los productos, el control de ejecución de la obra y el control de la obra terminada.

Se redacta el presente Plan de control de calidad como anejo del proyecto, con objeto de dar cumplimiento a lo establecido en el Anejo I de la parte I del CTE, en el apartado correspondiente a los Anejos de la Memoria, habiendo sido elaborado atendiendo a las prescripciones de la normativa de aplicación vigente, a las características del proyecto y a lo estipulado en el Pliego de Condiciones del presente proyecto.

Este anejo del proyecto no es un elemento sustancial del mismo, puesto que todo su contenido queda suficientemente referenciado en el correspondiente Pliego de Condiciones Técnicas Particulares del proyecto.

Simplemente es un documento complementario, cuya misión es servir de ayuda al Director de Ejecución de la Obra para redactar el correspondiente ESTUDIO DE PROGRAMACIÓN DEL CONTROL DE CALIDAD DE LA OBRA, elaborado en función del Plan de Obra del constructor; donde se cuantifica, mediante la integración de los requisitos del Pliego con las mediciones del proyecto, el número y tipo de ensayos y pruebas a realizar por parte del laboratorio acreditado, permitiéndole obtener su valoración económica.

El control de calidad de las obras incluye:

- El control de recepción en obra de los productos.
- El control de ejecución de la obra.
- El control de la obra terminada.

Para ello:

- 1) El Director de la Ejecución de la Obra recopilará la documentación del control realizado, verificando que es conforme a lo establecido en el proyecto, sus anejos y sus modificaciones.
- 2) El Constructor recabará de los suministradores de productos y facilitará al Director de Obra y al Director de la Ejecución de la Obra la documentación de los productos anteriormente señalada, así como sus instrucciones de uso y mantenimiento, y las garantías correspondientes cuando proceda.
- 3) La documentación de calidad preparada por el Constructor sobre cada una de las unidades de obra podrá servir, si así lo autorizara el Director de la Ejecución de la Obra, como parte del control de calidad de la obra.

Una vez finalizada la obra, la documentación del seguimiento del control será depositada por el Director de la Ejecución de la Obra, en el Colegio Profesional correspondiente o, en su caso, en la Administración Pública competente, que asegure su tutela y se comprometa a emitir certificaciones de su contenido a quienes acrediten un interés legítimo.

## 2.- CONTROL DE RECEPCIÓN EN OBRA: PRESCRIPCIONES SOBRE LOS MATERIALES.

En el apartado del Pliego del proyecto, correspondiente a las Prescripciones sobre los materiales, se establecen las condiciones de suministro; recepción y control; conservación, almacenamiento y manipulación, y recomendaciones para su uso en obra, de todos aquellos materiales utilizados en la obra.

El control de recepción abarcará ensayos de comprobación sobre aquellos productos a los que así se les exija en la reglamentación vigente, en el Pliego del proyecto o en el correspondiente ESTUDIO DE PROGRAMACIÓN DEL CONTROL DE CALIDAD DE LA OBRA. Este control se efectuará sobre el muestreo del producto, sometiéndose a criterios de aceptación y rechazo y adoptándose las decisiones allí determinadas.

El Director de Ejecución de la Obra cursará instrucciones al Constructor para que aporte los certificados de calidad y el marcado CE de los productos, equipos y sistemas que se incorporen a la obra.

## 3.- CONTROL DE CALIDAD EN LA EJECUCIÓN: PRESCRIPCIONES SOBRE LA EJECUCIÓN POR UNIDAD DE OBRA.

En el apartado del Pliego del proyecto, correspondiente a las Prescripciones sobre la ejecución por unidad de obra, se enumeran las fases de la ejecución de cada unidad de obra.

Las unidades de obra son ejecutadas a partir de materiales (productos) que han pasado su control de calidad, por lo que la calidad de los componentes de la unidad de obra queda acreditada por los documentos que los avalan, sin embargo, la calidad de las partes no garantiza la calidad del producto final (unidad de obra).

En este apartado del Plan de control de calidad, se establecen las operaciones de control mínimas a realizar durante la ejecución de cada unidad de obra, para cada una de las fases de ejecución descritas en el Pliego, así como las pruebas de servicio a realizar a cargo y cuenta de la empresa constructora o instaladora.

Para poder avalar la calidad de las unidades de obra, se establece, de modo orientativo, la frecuencia mínima de control a realizar, incluyendo los aspectos más relevantes para la correcta ejecución de la unidad de obra, a verificar por parte del Director de Ejecución de la Obra durante el proceso de ejecución.

El Director de Ejecución de la Obra redactará el correspondiente ESTUDIO DE PROGRAMACIÓN DEL CONTROL DE CALIDAD DE LA OBRA, de acuerdo con las especificaciones del proyecto y lo descrito en el presente Plan de control de calidad.

A continuación se detallan los controles mínimos a realizar por el Director de Ejecución de la Obra, y las pruebas de servicio a realizar por el contratista, a su cargo, para cada una de las unidades de obra:

**ADL010 Desbroce y limpieza superficial de terreno sin clasificar, por medios mecánicos, con carga y transporte de los productos 6.915,62 m<sup>2</sup> resultantes a vertedero o lugar de empleo, incluyendo la retirada de arbolado menor de 10 cm.**

**PROYECTO DE REPARACIÓN Y ADECUACIÓN DE SENDAS TURÍSTICAS EN VENTURADA**

FASE	1	Replanteo previo.	
	Verificaciones	Nº de controles	Criterios de rechazo
1.1	Distancias relativas a lindes de parcela, servicios, servidumbres, cimentaciones y edificaciones próximas.	1 en general	■ Diferencias respecto a las especificaciones de proyecto.

FASE	2	Retirada y disposición de los materiales objeto de desbroce.	
	Verificaciones	Nº de controles	Criterios de rechazo
2.1	Profundidad.	1 cada 1000 m <sup>2</sup> y no menos de 1 por explanada	■ Inferior a 25 cm.

**ASD010 Cuneta trapezoidal tipo T1, en terreno flojo, de h=0,50 m. y base 0,50 m., con taludes 3/2, con transporte de los productos 1.975,89 m resultantes de la excavación a vertedero o lugar de empleo, incluso refino de taludes, terminado.**

**ASD010b Cuneta rectangular tipo R1 en roca, de h=0,50 m. y base 0,50 m., con medios mecánicos, con transporte de los productos 25,00 m resultantes de la excavación a vertedero o lugar de empleo, incluso refino de taludes, terminado.**

**ASD010c Limpieza de cuneta trapezoidal tipo T1, en terreno flojo, de h=0,50 m. y base 0,50 m., con taludes 3/2, con transporte de los 1.269,19 m productos resultantes de la excavación a vertedero o lugar de empleo, incluso refino de taludes, terminado.**

FASE	1	Replanteo y trazado del conducto en planta y pendientes.	
	Verificaciones	Nº de controles	Criterios de rechazo
1.1	Situación.	1 por zanja	■ Diferencias respecto a las especificaciones de proyecto.
1.2	Anchura de la zanja.	1 por zanja	■ Inferior a 66 cm.
1.3	Profundidad y trazado.	1 por zanja	■ Diferencias respecto a las especificaciones de proyecto.
1.4	Distancia a otros elementos e instalaciones.	1 por zanja	■ Diferencias respecto a las especificaciones de proyecto.

FASE	2	Formación de la solera de hormigón.	
	Verificaciones	Nº de controles	Criterios de rechazo
2.1	Espesor.	1 por solera	■ Inferior a 10 cm.
2.2	Condiciones de vertido del hormigón.	1 por solera	■ Consistencia de la amasada en el momento de la descarga distinta de la especificada en el proyecto o que presente principio de fraguado. ■ Amasadas a las que se ha añadido agua u otra sustancia nociva no prevista en el proyecto.

FASE	3	Descenso y colocación de los tubos en el fondo de la zanja.	
	Verificaciones	Nº de controles	Criterios de rechazo
3.1	Limpieza del interior de los colectores.	1 por zanja	■ Existencia de restos o elementos adheridos.

FASE	4	Montaje e instalación de la tubería.	
	Verificaciones	Nº de controles	Criterios de rechazo
4.1	Pendiente.	1 por zanja	■ Inferior al 0,50%.

FASE	5	Ejecución del relleno envolvente.	
	Verificaciones	Nº de controles	Criterios de rechazo
5.1	Espesor.	1 por zanja	■ Inferior a 25 cm por encima de la generatriz superior del tubo.

**PRUEBAS DE SERVICIO**

Circulación de la red.	
Normativa de aplicación	NTE-ASD. Acondicionamiento del terreno. Saneamiento: Drenajes y avenamientos

**ADR030 Zahorra natural, husos ZN(50)/ZN(20), de 15 cm. de espesor con índice de plasticidad <6, puesta en obra, extendida y 337,90 m<sup>3</sup> compactada, incluso preparación de la superficie de asiento.**

FASE	1	Extendido del material de relleno en tongadas de espesor uniforme.	
	Verificaciones	Nº de controles	Criterios de rechazo
1.1	Espesor de las tongadas.	1 por tongada	■ Superior a 30 cm.

FASE	2	Humectación o desecación de cada tongada.	
	Verificaciones	Nº de controles	Criterios de rechazo

**PROYECTO DE REPARACIÓN Y ADECUACIÓN DE SENDAS TURISTICAS EN VENTURADA**

	Verificaciones	Nº de controles	Criterios de rechazo
2.1	Contenido de humedad.	1 por tongada	■ Diferencias respecto a las especificaciones de proyecto.

FASE	3	Compactación.		
	Verificaciones	Nº de controles	Criterios de rechazo	
3.1	Uniformidad de la superficie de acabado.	1 por tongada	■ Existencia de asientos.	

**UAC010b Colector de PVC de D=0,315 m., colocado en drenaje longitudinal sobre cama de arena, incluso preparación de la superficie 5,00 m de asiento y compactado, terminado.**

FASE	1	Replanteo y trazado del conducto en planta y pendientes.		
	Verificaciones	Nº de controles	Criterios de rechazo	
1.1	Situación.	1 cada 10 m	■ Diferencias respecto a las especificaciones de proyecto.	
1.2	Dimensiones, profundidad y trazado.	1 cada 10 m	■ Diferencias respecto a las especificaciones de proyecto.	
1.3	Distancia a otros elementos e instalaciones.	1 cada 10 m	■ Diferencias respecto a las especificaciones de proyecto.	

FASE	2	Eliminación de las tierras sueltas del fondo de la excavación.		
	Verificaciones	Nº de controles	Criterios de rechazo	
2.1	Superficie de apoyo.	1 cada 10 m	■ Falta de planeidad o presencia de irregularidades en el plano de apoyo.	

FASE	3	Presentación en seco de tubos y piezas especiales.		
	Verificaciones	Nº de controles	Criterios de rechazo	
3.1	Número, tipo y dimensiones.	1 cada 10 m	■ Diferencias respecto a las especificaciones de proyecto.	

FASE	4	Vertido y compactación del hormigón en formación de solera.		
	Verificaciones	Nº de controles	Criterios de rechazo	
4.1	Espesor.	1 por solera	■ Inferior a 10 cm.	
4.2	Condiciones de vertido del hormigón.	1 por solera	■ Consistencia de la amasada en el momento de la descarga distinta de la especificada en el proyecto o que presente principio de fraguado. ■ Amasadas a las que se ha añadido agua u otra sustancia nociva no prevista en el proyecto.	

FASE	5	Descenso y colocación de los colectores en el fondo de la zanja.		
	Verificaciones	Nº de controles	Criterios de rechazo	
5.1	Limpieza del interior de los colectores.	1 cada 10 m	■ Existencia de restos o elementos adheridos.	

FASE	6	Montaje de la instalación empezando por el extremo de cabecera.		
	Verificaciones	Nº de controles	Criterios de rechazo	
6.1	Pendiente.	1 cada 10 m	■ Inferior al 0,50%.	

FASE	7	Limpieza de la zona a unir, colocación de juntas y encaje de piezas.		
	Verificaciones	Nº de controles	Criterios de rechazo	
7.1	Limpieza.	1 cada 10 m	■ Existencia de restos de suciedad.	
7.2	Junta, conexión y sellado.	1 por junta	■ Diferencias respecto a las especificaciones de proyecto.	

FASE	8	Ejecución del relleno envolvente.		
	Verificaciones	Nº de controles	Criterios de rechazo	
8.1	Espesor.	1 cada 10 m	■ Inferior a 30 cm.	

**PRUEBAS DE SERVICIO**

Prueba de estanqueidad parcial.	
Normativa de aplicación	CTE. DB HS Salubridad

**UMH025 Baliza de borde madera tratada, colocada.**

**30,00 Ud**

FASE	1	Replanteo de alineaciones y niveles.		
	Verificaciones	Nº de controles	Criterios de rechazo	
1.1	Replanteo.	1 por unidad	■ Variaciones superiores a ±30 mm.	

**PROYECTO DE REPARACIÓN Y ADECUACIÓN DE SENDAS TURÍSTICAS EN VENTURADA**

FASE	2	Colocación y fijación de las piezas.	
	Verificaciones	Nº de controles	Criterios de rechazo
2.1	Resistencia del anclaje.	1 por unidad	■ Anclaje insuficiente para resistir un empuje de 1 kN aplicado en el centro de gravedad.
2.2	Altura.	1 por unidad	■ Variaciones superiores a ±20 mm.
2.3	Aplomado.	1 por unidad	■ Variaciones superiores a ±1°.
2.4	Acabado.	1 por unidad	■ Existencia de abolladuras, surcos o golpes.

**UVR010 Valla de módulos prefabricados de madera tratada en autoclave, de 1 m. de altura, formada por dos postes verticales de 10 50,00 m cm. de diámetro y 1,40 m. de longitud para su hinca en tierra y dos rollizos horizontales, i/apertura de pozos y retacado de postes, terminado, medida la superficie instalada por encima de la rasante del terreno.**

FASE	1	Replanteo de alineaciones y niveles.	
	Verificaciones	Nº de controles	Criterios de rechazo
1.1	Replanteo.	1 cada 20 m	■ Variaciones superiores a ±10 mm.

FASE	2	Aplomado y nivelación de los tramos.	
	Verificaciones	Nº de controles	Criterios de rechazo
2.1	Aplomado.	1 cada 20 m	■ Variaciones superiores a ±5 mm.
2.2	Nivelación.	1 cada 20 m	■ Variaciones superiores a ±5 mm.

**UMB020 Suministro y colocación de banco rústico de 2,30 m. de longitud con brazos, de asiento y respaldo rectos, realizado 6,00 Ud enteramente en madera de teca tratada con protector fungicida, insecticida e hidrófugo, posado sin anclajes sobre el terreno.**

**UME020 Papelera revestida de madera compuesta por cuerpo de polietileno de 50 l. de capacidad, y tapa abatible inferior, colocada 6,00 Ud sobre poste de chapa de acero, recibido al pavimento con dado de hormigón.**

FASE	1	Colocación y fijación de las piezas.	
	Verificaciones	Nº de controles	Criterios de rechazo
1.1	Altura del asiento.	1 por unidad	■ Variaciones superiores a ±20 mm.
1.2	Nivelación.	1 por unidad	■ Variaciones superiores a ±10 mm.
1.3	Acabado.	1 por unidad	■ Existencia de deformaciones, golpes u otros defectos visibles.

**ADR030b Base de pavimento mediante relleno a cielo abierto con zahorra natural caliza, y compactación al 95% del Proctor 6.384,00 m<sup>3</sup> Modificado mediante equipo manual con bandeja vibrante.**

FASE	1	Extendido del material de relleno en tongadas de espesor uniforme.	
	Verificaciones	Nº de controles	Criterios de rechazo
1.1	Espesor de las tongadas.	1 por tongada	■ Superior a 30 cm.

FASE	2	Humectación o desecación de cada tongada.	
	Verificaciones	Nº de controles	Criterios de rechazo
2.1	Contenido de humedad.	1 por tongada	■ Diferencias respecto a las especificaciones de proyecto.

FASE	3	Compactación.	
	Verificaciones	Nº de controles	Criterios de rechazo
3.1	Uniformidad de la superficie de acabado.	1 por tongada	■ Existencia de asientos.



#### 4.- CONTROL DE RECEPCIÓN DE LA OBRA TERMINADA: PRESCRIPCIONES SOBRE VERIFICACIONES EN EL EDIFICIO TERMINADO.

En el apartado del Pliego del proyecto correspondiente a las Prescripciones sobre verificaciones en el edificio terminado se establecen las verificaciones y pruebas de servicio a realizar por la empresa constructora o instaladora, para comprobar las prestaciones finales del edificio; siendo a su cargo el coste de las mismas.

Se realizarán tanto las pruebas finales de servicio prescritas por la legislación aplicable, contenidas en el preceptivo ESTUDIO DE PROGRAMACIÓN DEL CONTROL DE CALIDAD DE LA OBRA redactado por el Director de Ejecución de la Obra, como las indicadas en el Pliego de Prescripciones Técnicas del proyecto y las que pudiera ordenar la Dirección Facultativa durante el transcurso de la obra.

#### 5.- VALORACIÓN ECONÓMICA

Atendiendo a lo establecido en el Art. 11 de la LOE, es obligación del constructor ejecutar la obra con sujeción al proyecto, al contrato, a la legislación aplicable y a las instrucciones del director de obra y del director de la ejecución de la obra, a fin de alcanzar la calidad exigida en el proyecto, acreditando mediante el aporte de certificados, resultados de pruebas de servicio, ensayos u otros documentos, dicha calidad exigida.

El coste de todo ello corre a cargo y cuenta del constructor, sin que sea necesario presupuestarlo de manera diferenciada y específica en el capítulo "Control de calidad y Ensayos" del presupuesto de ejecución material del proyecto.

En este capítulo se indican aquellos otros ensayos o pruebas de servicio que deben ser realizados por entidades o laboratorios de control de calidad de la edificación, debidamente homologados y acreditados, distintos e independientes de los realizados por el constructor. El presupuesto estimado en este Plan de control de calidad de la obra, sin perjuicio del previsto en el preceptivo ESTUDIO DE PROGRAMACIÓN DEL CONTROL DE CALIDAD DE LA OBRA, a confeccionar por el Director de Ejecución de la Obra, asciende a la cantidad de 0,00 Euros, ya que debe estar incluido en los porcentajes del 1% de gastos de costos indirectos.

VENTURADA a 11 de SEPTIEMBRE 2.012.

El redactor del Proyecto

La propiedad

El Arquitecto Técnico  
Fdo: Jesús Espinosa Lastra

El alcalde-presidente.

**1.2.15.- PLAN DE OBRA, DIAGRAMA GANTT**

REPARACION Y ADECUACIÓN DE SENDAS TURISTICAS EN VENTURADA

Diagrama de tiempos-actividades  
(Completo 25/10/2012 - 28/11/2012)

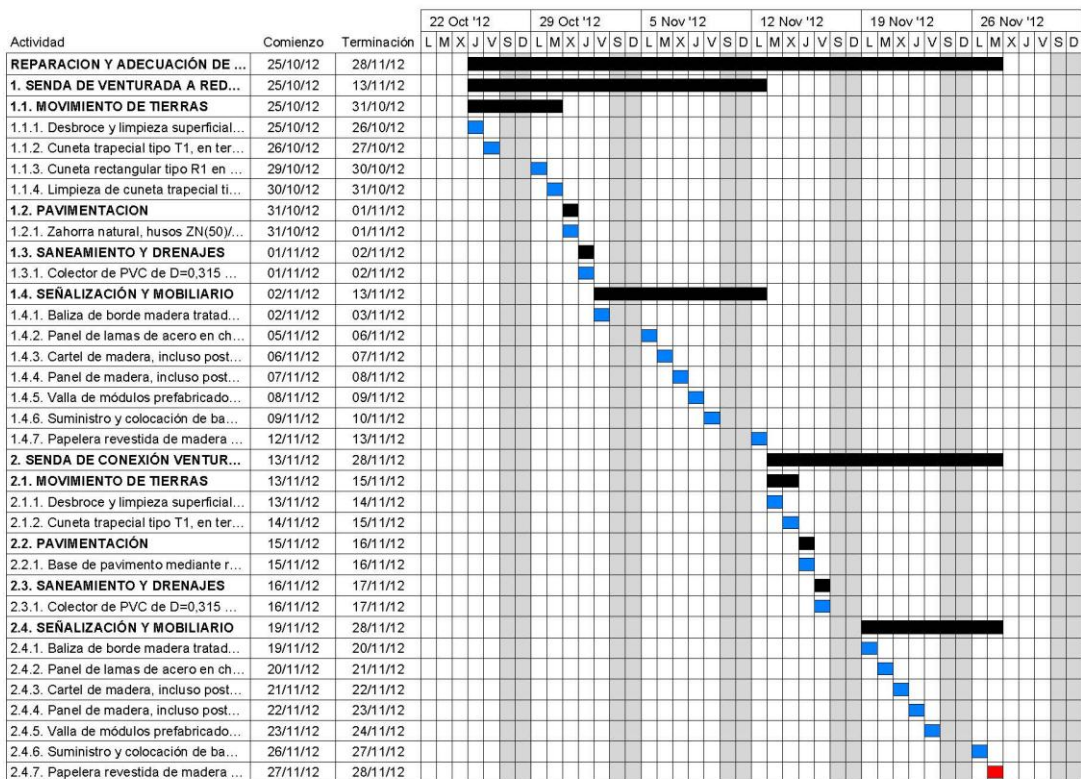

Plan de pagos

	Pago semanal	50.138,21 €	43.093,97 €	6.587,95 €	232.906,06 €	5.160,50 €	5.820,90 €
	Pagos acumulados	50.138,21 €	93.232,18 €	99.820,13 €	332.726,19 €	337.886,69 €	343.707,59 €

Cronograma de mano de obra

	22 Oct '12							29 Oct '12							5 Nov '12							12 Nov '12							19 Nov '12							26 Nov '12																																																
	L	M	X	J	V	S	D	L	M	X	J	V	S	D	L	M	X	J	V	S	D	L	M	X	J	V	S	D	L	M	X	J	V	S	D	L	M	X	J	V	S	D																																										
mo009 h Oficial 1º cerrajero.																																																									32,300														32,300													
mo011 h Oficial 1º construcción.	341,829							225,250														568,524																																																														